



**VERSIÓN PÚBLICA QUE CORRESPONDE A UN DOCUMENTO QUE CONTIENE INFORMACIÓN CONFIDENCIAL**

**Fecha de elaboración de la versión pública:** 16 de julio de 2024.

**Fecha y sesión del Comité de Transparencia donde se aprobó la clasificación de la información:** Séptima Sesión Ordinaria 23 de julio de 2024.

**Área:** Gerencia Ejecutiva de Adquisiciones

**Información clasificada como confidencial:** Contrato número DAGA/099/2024, correspondiente a la Adquisición consolidada de vestuario, uniformes, calzado, y equipos de protección para el ejercicio fiscal 2024".

- ❖ Registro Federal de Contribuyentes (RFC).
- ❖ Número de serie y certificado de firma electrónica.

**Fundamento legal:** Artículos 116, primer párrafo, de la Ley General de Transparencia y Acceso a la Información Pública (LGTAIP); 113, fracción I de la Ley Federal de Transparencia y Acceso a la Información Pública (LFTAIP); artículo 3, fracción IX de la Ley General de Protección de Datos Personales en Posesión de Sujetos Obligados (LGPDPPO) y lo establecido en el capítulo VI de la información confidencial, número Trigésimo Octavo, fracción I, numeral 1, de los Lineamientos Generales en Materia de Clasificación y Desclasificación de la Información, así como para la elaboración de versiones públicas.

**Personas o instancias autorizadas a acceder a la información clasificada:** Unidad de Administración

**Nombre y firma de quien clasifica:**

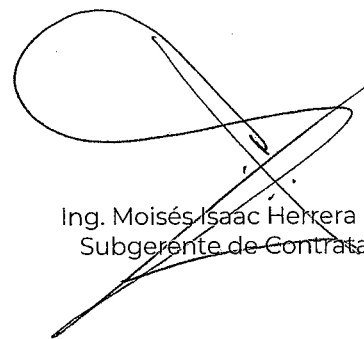

Ing. Moisés Isaac Herrera Ordóñez  
Subgerente de Contrataciones

CONTRATO ABIERTO NÚMERO **DAGA/099/2024**, PARA LA “**ADQUISICIÓN CONSOLIDADA DE VESTUARIO, UNIFORMES, CALZADO, Y EQUIPOS DE PROTECCIÓN PARA EL EJERCICIO FISCAL 2024**”, (EN ADELANTE “**LA ADQUISICIÓN**”), QUE CELEBRAN, POR UNA PARTE EL BANCO NACIONAL DE OBRAS Y SERVICIOS PÚBLICOS, S.N.C., I.B.D. (“**BANOBRAS**”), REPRESENTADA POR LA MAESTRA MARYTELL CASTELLANOS RUEDA, TITULAR DE LA DIRECCIÓN DE RECURSOS MATERIALES, EN SU CARÁCTER DE REPRESENTANTE LEGAL, Y POR LA OTRA, **UNIFORMES EL TREN, S.A. DE C.V.**, REPRESENTADA POR EL C. JOSÉ JESÚS GRANADOS LÓPEZ, EN SU CARÁCTER DE REPRESENTANTE LEGAL, EN LO SUCESIVO “**EL PROVEEDOR**”, A QUIENES DE MANERA CONJUNTA SE LES DENOMINARÁ “**LAS PARTES**”, AL TENOR DE LAS DECLARACIONES Y CLÁUSULAS SIGUIENTES:

#### DECLARACIONES

Se elimina RFC de persona física con fundamento en los artículos 116, párrafo primero, de la LGTAIP y 113, fracción I, de la LFTAIP.

1. “**BANOBRAS**” declara que:
  - 1.1. El Banco Nacional de Obras y Servicios Públicos, S.N.C., “**BANOBRAS**” es una Sociedad Nacional de Crédito, legalmente constituida conforme a las leyes mexicanas, misma que opera como Institución de Banca de Desarrollo, y se rige por lo dispuesto en la Ley Orgánica del Banco Nacional de Obras y Servicios Públicos, el Reglamento Orgánico del Banco Nacional de Obras y Servicios Públicos, Sociedad Nacional de Crédito, Institución de Banca de Desarrollo, así como los demás ordenamientos jurídicos vigentes aplicables.
  - 1.2. Conforme a lo dispuesto por las Políticas Bases y Lineamientos en Materia de Adquisiciones, Arrendamientos y Servicios de “**BANOBRAS**”, en lo sucesivo las “**POBALINES**”, la MAESTRA MARYTELL CASTELLANOS RUEDA, en su cargo de DIRECTORA DE RECURSOS MATERIALES, con R.F.C. [REDACTED], es la servidora pública que tiene conferidas las facultades legales suficientes para celebrar el presente instrumento jurídico, y cuenta con poder general para actos de administración en términos de la escritura pública número 147,852 (ciento cuarenta y siete mil ochocientos cincuenta y dos), libro 3,153 (tres mil ciento cincuenta y tres), de fecha 17 de noviembre de 2023, otorgada ante la fe del Licenciado José Ángel Villalobos Magaña, Titular de la Notaría Pública número 9 de la Ciudad de México; pendiente de inscripción en el Registro Público de la Propiedad y de Comercio del Distrito Federal (hoy Ciudad de México), quien podrá ser sustituida en cualquier momento en su cargo o funciones, sin que por ello, sea necesario celebrar un convenio modificatorio.
  - 1.3. De conformidad con lo dispuesto por los artículos 2, fracción III Bis y 84, párrafo octavo del Reglamento de la Ley de Adquisiciones, Arrendamientos y Servicios del Sector Público “**RLAASSP**” lo dispuesto en las “**POBALINES**”, suscribe el presente instrumento el CONTADOR PÚBLICO ALFREDO VARGAS SAN VICENTE, en su cargo de DIRECTOR DE RECURSOS HUMANOS, con R.F.C. [REDACTED] en su carácter de área requirente, quien será el encargado de administrar, verificar, supervisar y aceptar “**LA ADQUISICIÓN**”, quien podrá ser sustituido en cualquier momento, bastando para tales efectos un comunicado por escrito y firmado por el servidor público facultado para ello, informando a “**EL PROVEEDOR**”, para los efectos del presente contrato, encargado del cumplimiento de las obligaciones contraídas en el presente instrumento jurídico.
  - 1.4. Conforme a lo dispuesto por las “**POBALINES**”, suscribe el presente instrumento la LICENCIADA KARLA DE TUYA GARCIA, GERENTE EJECUTIVA DE ADQUISICIONES, con R.F.C. [REDACTED], como responsable del procedimiento de contratación.
  - 1.5. La adjudicación del presente contrato se realizó mediante el procedimiento de ADJUDICACIÓN DIRECTA y medio ELECTRÓNICO de carácter NACIONAL, con fundamento en lo dispuesto por los artículos 134, PÁRRAFO TERCERO Y CUARTO de la Constitución Política de los Estados Unidos Mexicanos; 17, 22, FRACCIÓN II, 25, PÁRRAFO PRIMERO, 26, FRACCIÓN III, 28, FRACCIÓN I, 40, 41, FRACCIÓN VII, y 47, FRACCIÓN I, de la Ley de Adquisiciones, Arrendamientos y Servicios del Sector Público, “**LAASSP**”, 13, 18, 71, 72, FRACCIÓN VI y 85 del “**RLAASSP**”, en concordancia con el artículo 8, de la Ley Federal de Austeridad Republicana; así como en el apartado III.7 “**De la Contratación**” de las “**POBALINES**”. Lo anterior, conforme a la solicitud emitida por el área requirente, mediante el oficio número **DRH/191000/977/2024** de fecha 14 de mayo de 2024, con número asignado por el Sistema electrónico de información pública gubernamental sobre adquisiciones, arrendamientos, servicios, obras públicas y servicios relacionados con las mismas (CompraNet) AA-27-703-027703982-N-20-2024, a través de la Secretaría de la

Función Pública como ente consolidador, y con número de Código de Contrato C-2024-00060952, realizado por la Gerencia Ejecutiva de Adquisiciones, en su carácter de área contratante, de conformidad con lo dispuesto por el artículo 2, fracción I del “**RLAASSP**”.

- 1.6. Cuenta con los recursos presupuestarios necesarios y suficientes, así como con la autorización para ejercerlos en el cumplimiento de sus obligaciones derivadas del presente contrato, conforme a lo establecido en el artículo 25, párrafo primero de la “**LAASSP**”, como se acredita con el documento denominado “Requisición de bienes, Arrendamientos y Servicios, Suficiencia Presupuestal”, identificado mediante el número de control interno de la Gerencia Ejecutiva de Adquisiciones **123**, con folio de autorización **1239**, sellado por la Gerencia de Programación y Control Presupuestal del día 07 de febrero de 2024, con cargo a la partida presupuestal número **15401**.
  - 1.7. Para efectos fiscales las Autoridades Hacendarias le han asignado el Registro Federal de Contribuyentes N° **BNO670315CD0**.
  - 1.8. Tiene establecido su domicilio en la Avenida Javier Barros Sierra No. 515, Colonia Lomas de Santa Fe, Alcaldía Álvaro Obregón, Código Postal 01219, Ciudad de México, mismo que se señala para los efectos legales del presente contrato.
  - 1.9. Cuenta con una Política de Género cuyos principios buscan potenciar los impactos positivos de género, la cual es aplicable al personal, proveedores y directrices internas de la Institución; y una Política Ambiental y Social, así como una Estrategia de Banco Sostenible, que impulsa el desarrollo de proyectos que contribuyen al bienestar social, y busca respetar el medio ambiente y la conservación de los ecosistemas, igualmente aplicable al personal de esta Institución y extensiva a clientes de “**BANOBRAS**”.
  - 1.10. Se consultó en el Directorio de Proveedores y Contratistas Sancionados de la página de la Secretaría de la Función Pública (SFP) que “**EL PROVEEDOR**” no se encuentre inhabilitado en los términos de la “**LAASSP**” y la Ley de Obras Públicas y Servicios Relacionados con las Mismas (“**LOPSRM**”).
2. “**EL PROVEEDOR**” declara que:
- 2.1. Es una Persona moral, constituida como una Sociedad Anónima de Capital Variable, conforme a las leyes mexicanas, tal y como se acredita con la escritura pública número 80,634 (Ochenta mil seiscientos treinta y cuatro), de fecha 12 de julio de 1989, otorgada ante la fe del Licenciado José Felipe Carrasco Zanini Rincón, Notario Público número 3 de la Ciudad de México, denominada primeramente como “**UNIFORMES INDUSTRIALES COMANDO, S.A. DE C.V.**”; inscrita en el Registro Público de Comercio de la Ciudad de México bajo el folio mercantil número 130342, de fecha 28 de junio de 1990.

Mediante la escritura pública número 9,766 (Nueve mil setecientos sesenta y seis), de fecha 2 de agosto de 1990, otorgada ante la fe del Licenciado Oscar Alfredo Caso Barrera Vazquez, Titular de la Notaría Pública número 6 del Distrito Judicial de Cuautitlán, Estado de México, se hizo constar la Protocolización de Acta de Asamblea General Ordinaria de Accionistas, donde la orden del día es la siguiente: I.- Resolución sobre la donación de Acciones, separación de socios de la empresa y admisión de nuevos socios a la empresa; II.- Resolución sobre la renuncia de la administradora y del Comisario de la empresa; III.- Resolución sobre la designación de nuevo Administrador Único y Comisario de la empresa; IV.- Resolución sobre el nombramiento de Gerente General y Apoderado y en su caso otorgamiento de poderes y designación de facultades; V.- Resolución sobre la designación de la persona que deberá comparecer ante Notario a Protocolizar la presente Acta de Asamblea; VI.- Asuntos Generales; inscrita en el Registro Público de Comercio de la Ciudad de México bajo el folio mercantil número 130342, de fecha 27 de septiembre de 1990.

A través de la escritura pública número 55,067 (Cincuenta y cinco mil sesenta y siete), de fecha 5 de abril de 2016, otorgada ante la fe del Licenciado Conrado Zuckermann Ponce, Notario Público número 105, con residencia en el Municipio de Naucalpan de Juárez, Estado de México, se hizo constar la Protocolización del Acta de la Asamblea General Extraordinaria de Accionistas; teniendo como orden del día: I. Cambio de Denominación de la Sociedad y Reforma a la Cláusula Segunda de los Estatutos Sociales; II. Designación del Delegado Especial para formalización ante Fedatario Público el Acta correspondiente a esta Asamblea; quedando la denominación como “**UNIFORMES EL TREN, S.A. DE C.V.**”; inscrito en el Registro Público de la Propiedad y de Comercio del

Distrito Federal (ahora Ciudad de México), bajo el folio mercantil número 130342\*, de fecha 27 de julio de 2016.

Tiene como objeto social el siguiente: "(...) 2) *Confección, maquila, distribución de toda clase de hilos, telas y prendas para uso industrial, comercial o privado elaboradas con fibras sintéticas y/o naturales...*", mismo que se encuentra detallado en la escritura pública número 55,067 (Cincuenta y cinco mil sesenta y siete).

- 2.2. El Ciudadano José Jesús Granados López, en su carácter de Representante Legal, cuenta con las facultades legales suficientes mismas que, bajo protesta de decir verdad, no le han sido limitadas, modificadas, ni revocadas, en forma alguna para suscribir el presente contrato, y cuenta con poder general para actos de administración en términos de la escritura pública número 9,766 (Nueve mil setecientos sesenta y seis), de fecha 2 de agosto de 1990, otorgada ante la fe del Licenciado Oscar Alfredo Caso Barrera Vazquez, Titular de la Notaría Pública número 6 del Distrito Judicial de Cuautitlán, Estado de México; inscrita en el Registro Público de Comercio de la Ciudad de México bajo el folio mercantil número 130342, de fecha 27 de septiembre de 1990.
  - 2.3. Reúne las condiciones técnicas, jurídicas y económicas, y cuenta con la organización y elementos necesarios para su cumplimiento.
  - 2.4. Cuenta con su Registro Federal de Contribuyentes **UIC890719V7A**.
  - 2.5. Manifiesta bajo protesta de decir verdad que, el que suscribe, la persona que representa, al igual que los socios y/o accionistas integrantes de la misma, o asociados en común, no se encuentran dentro de alguno de los supuestos comprendidos en los artículos 50 y 60 de la "**LAASSP**".
  - 2.6. Manifiesta bajo protesta de decir verdad que conocen el contenido del artículo 49, fracción IX de la Ley General de Responsabilidades Administrativas (LGRA), especificando que ni la apoderada legal, así como ninguno de los socios y/o accionistas quienes ejercen el control de la sociedad, mencionadas en su escrito, desempeñan empleo, cargo o comisión en el servicio público, motivo por el cual, con la formalización del presente contrato no se actualiza un conflicto de interés.
  - 2.7. De conformidad con lo establecido por el artículo 3, fracción III de la Ley para el Desarrollo de la Competitividad de la Micro, Pequeña y Mediana Empresa, en términos del artículo 34 del "**RLAASSP**", así como en términos de lo dispuesto en el ACUERDO por el que se establece la estratificación de las micro, pequeñas y medianas empresas, publicado en el Diario Oficial de la Federación el 30 de junio de 2009, manifiesta bajo protesta de decir verdad que, se encuentra constituida conforme a las leyes mexicanas, por lo que manifiesta que su representada se estratifica como una empresa **Mediana**.
  - 2.8. Su representante legal se identifica plenamente mediante Credencial para Votar vigente expedida a su favor por el Instituto Nacional Electoral (INE).
  - 2.9. Bajo protesta de decir verdad, está al corriente en los pagos de sus obligaciones fiscales, en específico las previstas en el artículo 32-D del Código Fiscal Federal vigente, así como de sus obligaciones fiscales en materia de seguridad social, ante el Instituto del Fondo Nacional de la Vivienda para los Trabajadores (INFONAVIT) y el Instituto Mexicano del Seguro Social (IMSS); lo que acredita con las Opiniones de Cumplimiento de Obligaciones Fiscales y en materia de Seguridad Social en sentido positivo, emitidas por el SAT e IMSS, respectivamente, así como con la Constancia de Situación Fiscal en materia de Aportaciones Patronales y Entero de Descuentos, sin adeudo, emitida por el INFONAVIT, las cuales se encuentran vigentes y obran en el expediente respectivo.
  - 2.10. Señala como su domicilio para todos los efectos legales el ubicado en la Calle José Martí No. 296, Planta Baja, Colonia Escandón, Alcaldía Miguel Hidalgo, Código Postal 11800, Ciudad de México.
3. **Declaran "LAS PARTES":**
- 3.1. Han revisado y obtenido todas y cada una de las autorizaciones para celebrar el presente contrato, además de que sus representantes cuentan con las autorizaciones de carácter legal y administrativo necesarias, así como con las facultades y capacidad



legal suficientes para tales efectos, mismas que no les han sido modificadas, restringidas ni revocadas en forma alguna, a la fecha de formalización del presente contrato.

- 3.2. Para la celebración del presente contrato se han conducido con apego a la LGRA; se comprometen a actuar conforme a las mismas durante su ejecución, hacia sus contrapartes y terceros; "Las Partes" aceptan expresamente que la transgresión a esta declaración implica una violación del presente contrato.
- 3.3. Durante la vigencia del contrato y en términos de lo dispuesto por la Ley Federal Para la Prevención e Identificación de Operaciones con Recursos de Procedencia Ilícita, se comprometen a actuar con estricto apego a las siguientes reglas de conducta para combatir la extorsión y el soborno:
- **"BANOBRAS"** vigilará que los servidores y/o funcionarios públicos que intervengan en la administración, supervisión y/o ejecución del presente contrato cumplan con los compromisos pactados.
  - **"EL PROVEEDOR"** actuará siempre con lealtad y mantendrá confidencialidad sobre la información que **"BANOBRAS"**, le haya brindado para la ejecución del presente contrato.
  - **"EL PROVEEDOR"** desempeñará con honestidad las actividades que conforman la ejecución del presente contrato; actuando con integridad y profesionalismo cuidando que no se perjudiquen los intereses de **"BANOBRAS"**.
  - **"EL PROVEEDOR"** por sí mismo o a través de interpósita persona, incluyendo a sus empleados y/o representantes, se abstendrá de ofrecer, prometer, dar o aceptar una ganancia pecuniaria indebida para o por los servidores y/o funcionarios públicos de **"BANOBRAS"**, con el fin de obtener o conservar un negocio u otra ventaja impropia.
  - **"EL PROVEEDOR"** denunciará ante las autoridades correspondientes los hechos que le consten y que pudiesen ser constitutivos de responsabilidades administrativas y/o penales de los servidores y/o funcionarios públicos de **"BANOBRAS"** y/o de cualquier tercero que implique violación a la presente declaración.
  - **"BANOBRAS"** exhortará a los servidores y funcionarios públicos que por razón de su actividad intervengan en la administración, supervisión y/o ejecución del presente contrato, que cumplan con los compromisos pactados y difundan el presente compromiso entre su personal, así como a terceros que trabajen para **"BANOBRAS"**, que por razones de sus actividades intervengan durante la administración, supervisión y/o ejecución del presente instrumento jurídico.
  - **"BANOBRAS"** desarrollará sus actividades en la administración, supervisión y/o ejecución del presente contrato dentro del código de conducta de **"BANOBRAS"**.
  - **"BANOBRAS"** evitará arreglos compensatorios o contribuciones destinadas a favorecer indebidamente a **"EL PROVEEDOR"**; de esta forma, actuará con honestidad y transparencia durante la administración, supervisión y/o ejecución del presente contrato.

- 3.4. Que es su voluntad celebrar el presente contrato y sujetarse a sus términos y condiciones, por lo que de común acuerdo se obligan de conformidad con las siguientes:

## CLÁUSULAS

### PRIMERA. OBJETO DEL CONTRATO.

"EL PROVEEDOR" acepta y se obliga a proporcionar a **"BANOBRAS"**, **"LA ADQUISICIÓN"** conforme a las características, plazos, términos y condiciones, que, se indican en el documento denominado **"ANEXO TÉCNICO"** y que es parte integrante del presente contrato como si a la letra se insertase como **(ANEXO A)**, y lo señalado en el documento denominado **"CUMPLIMIENTO A LAS POLÍTICAS DE SEGURIDAD DE LA INFORMACIÓN"** **(ANEXO B)**, mismos que forman parte integrante del presente contrato como si a la letra se insertase.

## SEGUNDA. MONTO DEL CONTRATO.

Con fundamento en lo dispuesto por los artículos 44, 45, fracciones VI, VII y XIII, 47, de la “LAASSP”, y 85 del RLAASSP, por “LA ADQUISICIÓN”, “BANOBRAS” ejercerá un monto mínimo de **\$397,602.00 (Trescientos noventa y siete mil seiscientos dos pesos 00/100 M.N.)**, más la cantidad de **\$63,616.32 (Sesenta y tres mil seiscientos dieciséis pesos 32/100 M.N.)**, correspondientes al 16% (dieciséis por ciento) del impuesto al valor agregado (I.V.A.), resultando un monto mínimo de **\$461,218.32 (Cuatrocientos sesenta y un mil doscientos dieciocho pesos 32/100 M.N.)**, y un monto máximo de **\$463,869.00 (Cuatrocientos sesenta y tres mil ochocientos sesenta y nueve pesos 00/100 M.N.)** más la cantidad de **\$74,219.04 (Setenta y cuatro mil doscientos diecinueve pesos 04/100 M.N.)**, correspondientes al 16% (dieciséis por ciento) del I.V.A., resultando un monto máximo total de **\$538,088.04 (Quinientos treinta y ocho mil ochenta y ocho pesos 04/100 M.N.)**.

El precio unitario ofertado por “EL PROVEEDOR” en su cotización es el siguiente:

DESCRIPCIÓN	MONTO MÍNIMO CON LOGOTIPO	MONTO MÁXIMO CON LOGOTIPO	PRECIO UNITARIO OFERTADO	PORCENTAJE DE DESCUENTO OFERTADO	PRECIO UNITARIO CON DESCUENTO APLICADO
Partida 45. Conjunto Deportivo con distintivos (3 Piezas: Chamarra, Pantalón y Gorra)	300	350	\$1,387.80	4.50%	\$1,325.34

El precio unitario, así como los montos mínimo y máximo, son considerados fijos y en moneda nacional (PESO MEXICANO) hasta que concluya la relación contractual que se formaliza, incluyendo todos los conceptos y costos involucrados en “LA ADQUISICIÓN”, por lo que “EL PROVEEDOR” no podrá agregar ningún costo extra y el precio unitario y los montos serán inalterables durante la vigencia del presente contrato.

## TERCERA. ANTICIPO.

Para el presente contrato “BANOBRAS” no otorgará anticipo a “EL PROVEEDOR”, tal y como se señala en el escrito de fecha 17 de mayo de 2024, suscrito por el Ciudadano José Jesús Granados López, en su carácter de Representante Legal, de la empresa “UNIFORMES EL TREN, S.A. DE C.V.”.

## CUARTA. FORMA DE PAGO.

Con fundamento en lo dispuesto por los artículos 45, fracción XIV y 51 de la “LAASSP”, correlativo al artículo 89 del “RLAASSP”, en términos de lo establecido por el apartado III.8. “Del seguimiento a los contratos” de las “POBALINES”, así como de conformidad con lo señalado en el numeral 7. “FORMA DE PAGO” del “ANEXO TÉCNICO”, “BANOBRAS” realizará el (los) pago (s) que resulte (n) procedente (s) conforme “LA ADQUISICIÓN” previa emisión de la Constancia de Aceptación de los Bienes en la cual, se haga constar la aceptación formal de los Conjuntos Deportivos con distintivos.

El pago se realizará en un plazo máximo de 20 (veinte) días naturales posteriores a la entrega del comprobante fiscal digital (CFDI) respectivo, al correo del Titular de la Dirección de Recursos Humanos, el cual, le será hecho del conocimiento mediante oficio correspondiente, previa emisión de la “Carta de Aceptación de los Bienes”, quien revisará que el CFDI cumpla, en cuanto a su contenido, con lo estipulado en el presente contrato, el “ANEXO TÉCNICO” y la cotización de “EL PROVEEDOR”.

El CFDI deberá cumplir con todos los requisitos que marca la normativa vigente, sin limitar, las disposiciones contenidas en los artículos 29, y 29-A del Código Fiscal de la Federación, incluyendo el sello digital correspondiente, por lo que “BANOBRAS” verificará su

estructura, contenido y autenticidad.

De conformidad con lo dispuesto por el artículo 90 del RLAASSP, en caso de que el CFDI presente errores o deficiencias, **“BANOBRAS”** dentro de los 3 (tres) días hábiles siguientes al de su recepción, por conducto de el Titular de la Dirección de Recursos Humanos, le notificará por escrito a través de correo electrónico a **“EL PROVEEDOR”**, las observaciones y/o deficiencias detectadas para que realice las aclaraciones pertinentes y, en su caso, cancele y emita el CFDI que sustituya el CFDI que no haya solventado los señalamientos de **“BANOBRAS”**. El período que transcurre a partir de la entrega del citado escrito y hasta que **“EL PROVEEDOR”** realice las aclaraciones que solventen las observaciones y/o deficiencias detectadas por **“BANOBRAS”**, o bien, sustituya el CFDI que no haya solventado los señalamientos de **“BANOBRAS”**, no se computará para efectos del artículo 51 de la LAASSP.

Dentro del trámite para la aceptación del CFDI que reúna los requisitos fiscales correspondientes, **“BANOBRAS”** a través del Titular de la Dirección de Recursos Humanos, en su caso, deberá realizar el cálculo y determinación de las penas convencionales y/o deductivas, por lo que, bajo ningún supuesto, podrá suspender dicho trámite o ampliar el plazo para el (los) pago (s) por tal motivo. Lo anterior sin perjuicio de que **“BANOBRAS”** proceda al cobro de las penas convencionales y/o deductivas previo al pago correspondiente.

**“BANOBRAS”** no cubrirá pago alguno a **“EL PROVEEDOR”** respecto de **“LA ADQUISICIÓN”** objeto del presente contrato, cuando no cumpla en su totalidad con lo solicitado en el presente instrumento jurídico, así como el **“ANEXO TÉCNICO”**.

Los pagos que deriven de la relación contractual serán cubiertos por **“BANOBRAS”** en las oficinas de la Gerencia de Pagos, ubicada en Avenida Javier Barros Sierra N° 515, Planta Baja, Colonia Lomas de Santa Fe, Alcaldía Álvaro Obregón, Código Postal 01219, Ciudad de México, o bien, serán depositados electrónicamente en la cuenta bancaria cuyos datos aparecen en la carátula de cuenta proporcionada por **“EL PROVEEDOR”**, la cual, será enviada al Titular de la Dirección de Recursos Humanos, posterior a la firma del presente instrumento jurídico, de tal forma que como mínimo contendrá: la CLABE interbancaria de 18 (dieciocho) dígitos, número de cuenta, nombre de la institución de crédito, sucursal y nombre del cuentahabiente. Para el caso de que **“EL PROVEEDOR”** cambie el número de cuenta bancaria, lo hará del conocimiento de **“BANOBRAS”** por conducto del Titular de la Dirección de Recursos Humanos, a efecto de que el (los) siguiente (s) pago (s) sea (n) efectuado (s) a dicha cuenta.

En caso de incumplimiento en los pagos referidos en la presente cláusula, **“BANOBRAS”** acepta y reconoce que a solicitud de **“EL PROVEEDOR”**, deberá pagar gastos financieros conforme a la tasa que será igual a la establecida por la Ley de Ingresos de la Federación en los casos de prórroga para el pago de créditos fiscales. Dichos gastos se calcularán sobre las cantidades no pagadas y se computarán por días naturales, desde que se venció el plazo pactado hasta la fecha en que las cantidades que correspondan se pongan efectivamente a disposición de **“EL PROVEEDOR”**, en la forma y términos prescritos por el artículo 51, párrafo segundo de la **“LAASSP”**.

Tratándose de pagos en exceso que haya recibido **“EL PROVEEDOR”**, éste deberá reintegrar las cantidades pagadas en exceso más los intereses correspondientes, conforme a lo señalado en el párrafo anterior. Los intereses se calcularán sobre las cantidades pagadas en exceso en cada caso y se computarán por días naturales, desde la fecha del pago hasta la fecha en que las cantidades que correspondan se pongan efectivamente a disposición de **“BANOBRAS”**, en la forma y términos prescritos por el artículo 51, párrafo tercero de la **“LAASSP”**.

Una vez cumplida la totalidad de las obligaciones de **“EL PROVEEDOR”** a entera satisfacción de **“BANOBRAS”**, el Titular de la Dirección de Recursos Humanos, deberá proceder inmediatamente a extender la constancia de cumplimiento de las obligaciones contractuales.

**“BANOBRAS”** no otorgará ninguna clase de anticipos o pagos progresivos a **“EL PROVEEDOR”**.

#### QUINTA. LUGAR, PLAZOS Y CONDICIONES DE LA ADQUISICIÓN.

“LA ADQUISICIÓN” se realizará conforme a los plazos, condiciones establecidas por “BANOBRAS” en el numeral 3. “CONDICIONES DE ENTREGA” del “ANEXO TÉCNICO” y el presente contrato.

“LA ADQUISICIÓN” se entregará en el domicilio de “BANOBRAS”.

En los casos que derivado de la verificación se detecten defectos o discrepancias en la entrega de “LA ADQUISICIÓN” o incumplimiento en las especificaciones técnicas, “EL PROVEEDOR” deberá realizar la sustitución o corrección, conforme lo indica en el numeral 2.3 “CALIDAD”, del “ANEXO TÉCNICO” sin costo adicional para “BANOBRAS”.

#### SEXTA. VIGENCIA.

“LAS PARTES” convienen en que la vigencia del presente contrato será tal y como lo señala en el numeral 2.1 “Vigencia de los Contratos”, del “ANEXO TÉCNICO”, esto a partir del día hábil siguiente a la notificación de la adjudicación, siendo esto del 14 de mayo de 2024 hasta el 31 de diciembre de 2024.

#### SÉPTIMA. MODIFICACIONES DEL CONTRATO.

“LAS PARTES” están de acuerdo que “BANOBRAS” por razones fundadas y explícitas podrá ampliar el monto o la cantidad de “LA ADQUISICIÓN”, de conformidad con el artículo 52 de la “LAASSP”, siempre y cuando las modificaciones no rebasen en su conjunto el 20% (veinte por ciento) de los establecidos originalmente, el precio unitario sea igual al originalmente pactado y el contrato esté vigente. La modificación se formalizará mediante la celebración de un Convenio Modificatorio.

“BANOBRAS”, podrá ampliar la vigencia del presente instrumento, siempre y cuando, no implique incremento del monto contratado o de la cantidad de “LA ADQUISICIÓN”, siendo necesario que se obtenga el previo consentimiento de “EL PROVEEDOR”

De presentarse caso fortuito o fuerza mayor, o por causas atribuibles a “BANOBRAS”, se podrá modificar el plazo del presente instrumento jurídico, debiendo acreditar dichos supuestos con las constancias respectivas. La modificación del plazo por caso fortuito o fuerza mayor podrá ser solicitada por cualquiera de “LAS PARTES”.

En los supuestos previstos en los dos párrafos anteriores, no procederá la aplicación de penas convencionales por atraso.

Cualquier modificación al presente contrato deberá formalizarse por escrito, y deberá suscribirse por el servidor público de “BANOBRAS” que lo haya hecho, o quien lo sustituya o esté facultado para ello, para lo cual “EL PROVEEDOR” realizará el ajuste respectivo de la garantía de cumplimiento, en términos del artículo 91, último párrafo del “RLAASSP”, salvo que por disposición legal se encuentre exceptuado de presentar garantía de cumplimiento.

“BANOBRAS” se abstendrá de hacer modificaciones que se refieran a precios, anticipos, pagos progresivos, especificaciones y, en general, cualquier cambio que implique otorgar condiciones más ventajosas a un proveedor comparadas con las establecidas originalmente.

#### OCTAVA. GARANTÍA DE LOS BIENES

Para la “LA ADQUISICIÓN”, materia del presente contrato, no se requiere que “EL PROVEEDOR” presente garantía por la calidad de “LA ADQUISICIÓN” contratado.



## NOVENA. GARANTÍA DE CUMPLIMIENTO DEL CONTRATO.

Con fundamento en lo dispuesto por los artículos 45, fracción XI, 48, fracción II y 49, fracción II de la "LAASSP", correlativos al artículo 103 del "RLAASSP", en términos de lo establecido en el apartado III.7. "De la contratación" en su apartado "Garantías" de las "POBALINES" y de conformidad con lo señalado en el numeral 8. "Garantía de cumplimiento" del "ANEXO TÉCNICO", "EL PROVEEDOR" se obliga a constituir una garantía divisible por el cumplimiento fiel y exacto de todas las obligaciones derivadas de este contrato, entregando en un plazo que no exceda de 10 (diez) días naturales contados a partir de la firma del presente contrato, una póliza de fianza a favor de "BANOBRAS", expedida por una institución mexicana autorizada en los términos de la Ley de Instituciones de Seguros y de Fianzas, o bien, en alguna de las otras formas señaladas en el artículo 79, fracción III del Reglamento de la Ley Federal de Presupuesto y Responsabilidad Hacendaria (LFPRH), por un importe equivalente al 10% (diez por ciento) del monto máximo antes del I.V.A., señalado en la cláusula **SEGUNDA** del presente contrato.

En caso de entregarse a través de una póliza de fianza, el texto de la citada póliza, deberá estar redactado conforme a lo dispuesto por los artículos 103, fracción I del "RLAASSP" y 166 de la Ley de Instituciones de Seguros y de Fianzas; así como, las disposiciones de carácter general por las que se aprueban los modelos de pólizas de fianzas constituidas como garantía en las contrataciones públicas realizadas al amparo de la ley de adquisiciones, arrendamientos y servicios del sector público y la ley de obras públicas y servicios relacionados con las mismas publicado en el diario oficial de la federación el día 15 de abril de 2022.

Si las disposiciones jurídicas aplicables lo permiten, la entrega de la garantía de cumplimiento se podrá realizar de manera electrónica. En caso de que "EL PROVEEDOR" incumpla con la entrega de la garantía en el plazo establecido, "BANOBRAS" podrá rescindir el contrato y dará vista al Órgano Interno de Control para que proceda en el ámbito de sus facultades.

La garantía de cumplimiento no será considerada como una limitante de responsabilidad de "EL PROVEEDOR", derivada de sus obligaciones y garantías estipuladas en el presente instrumento jurídico, y no impedirá que "BANOBRAS" reclame la indemnización por cualquier incumplimiento que pueda exceder el valor de la garantía de cumplimiento.

En caso de incremento al monto del presente instrumento jurídico o modificación al plazo, "EL PROVEEDOR" se obliga a entregar a "BANOBRAS" dentro de los 10 (diez días) naturales siguientes a la formalización del mismo, de conformidad con el último párrafo del artículo 91, del Reglamento de la "LAASSP", los documentos modificatorios o endosos correspondientes, debiendo contener en el documento la estipulación de que se otorga de manera conjunta, solidaria e inseparable de la garantía otorgada inicialmente.

Cuando la contratación abarque más de un ejercicio fiscal, la garantía de cumplimiento del contrato podrá ser por el porcentaje que corresponda del monto total por erogar en el ejercicio fiscal de que se trate, y deberá ser renovada por "EL PROVEEDOR" cada ejercicio fiscal por el monto que se ejercerá en el mismo, la cual deberá presentarse a "BANOBRAS" a más tardar dentro de los primeros diez días naturales del ejercicio fiscal que corresponda.

Una vez cumplidas las obligaciones a satisfacción, el servidor público facultado por "BANOBRAS" procederá inmediatamente a extender la constancia de cumplimiento de las obligaciones contractuales y dará inicio a los trámites para la cancelación de la garantía de cumplimiento del contrato, lo que comunicará a "EL PROVEEDOR".

## DÉCIMA. OBLIGACIONES DE "EL PROVEEDOR".

"EL PROVEEDOR" se obliga a:

- a) Entregar "LA ADQUISICIÓN" en las fechas o plazos y lugares establecidos conforme a lo pactado en el presente contrato y el "ANEXO TÉCNICO".
- b) Cumplir con las especificaciones técnicas y de calidad y demás condiciones establecidas en el presente contrato y sus respectivos anexos.





- c) Asumir la responsabilidad de cualquier daño que llegue a ocasionar a **"BANOBRAS"** o a terceros con motivo de la ejecución y cumplimiento del presente contrato.
- d) Proporcionar la información que le sea requerida por la Secretaría de la Función Pública y el Órgano Interno de Control, de conformidad con el artículo 107 **"RLAASSP"**.

#### **DÉCIMA PRIMERA. OBLIGACIONES DE "BANOBRAS"**

**"BANOBRAS"** se obliga a:

- a) Otorgar todas las facilidades necesarias, a efecto de que **"EL PROVEEDOR"** lleve a cabo en los términos convenidos en **"LA ADQUISICIÓN"** objeto del contrato.
- b) Realizar el pago correspondiente en tiempo y forma.
- c) Extender a **"EL PROVEEDOR"**, por conducto del servidor público facultado, la constancia de cumplimiento de obligaciones contractuales inmediatamente que se cumplan éstas a satisfacción expresa de dicho servidor público para que se dé trámite a la cancelación de la garantía de cumplimiento del presente contrato.

#### **DÉCIMA SEGUNDA. ADMINISTRACIÓN, VERIFICACIÓN, SUPERVISIÓN Y ACEPTACIÓN DE LOS BIENES.**

**"BANOBRAS"** a través del Titular de la Dirección de Recursos Humanos, como responsable de administrar y vigilar el cumplimiento del presente contrato, quien dará seguimiento y verificará el cumplimiento de los derechos y obligaciones establecidos en este instrumento.

**"LA ADQUISICIÓN"** se tendrá por recibido previa revisión del administrador del presente contrato, la cual consistirá en la verificación del cumplimiento de las especificaciones establecidas y en su caso en los anexos respectivos, así como las contenidas en la propuesta técnica de **"EL PROVEEDOR"**.

**"BANOBRAS"** a través del administrador del contrato, rechazará **"LA ADQUISICIÓN"**, que no cumpla las especificaciones establecidas en este contrato y en el **"ANEXO TÉCNICO"**, obligándose **"EL PROVEEDOR"** en este supuesto a entregarlo nuevamente bajo su responsabilidad y sin costo adicional para **"BANOBRAS"** sin perjuicio de la aplicación de las penas convencionales o deducciones al cobro correspondientes.

**"BANOBRAS"** a través del administrador del contrato, podrá aceptar **"LA ADQUISICIÓN"** que incumplan de manera parcial o deficiente las especificaciones establecidas en este contrato y en **"ANEXO TÉCNICO"**, sin perjuicio de la aplicación de las deducciones al pago que procedan, y reposición de **"LA ADQUISICIÓN"**, cuando la naturaleza propia de éstos lo permita.

#### **DÉCIMA TERCERA. PENAS CONVENCIONALES**

En caso que **"EL PROVEEDOR"** incurra en atraso en el cumplimiento conforme a lo pactado para **"LA ADQUISICIÓN"**, objeto del presente contrato, **"BANOBRAS"** con fundamento en los artículos 45, fracción XIX, 53, de la **"LAASSP"**, 95, y 96, del **"RLAASSP"**, así como lo señalado en la sección **III.8. "Del seguimiento a los contratos"** en su apartado **III.8.5. "Aplicación de Penas Convencionales"** de las **"POBALINES"**, en su numeral **5. "PENAS CONVENCIONALES"** del **"ANEXO TÉCNICO"**, por conducto del Titular de la Dirección de Recursos Humanos, aplicará a **"EL PROVEEDOR"** penas convencionales de cinco al millar (0.005), por cada día natural de atraso, antes de I.V.A., en los siguientes casos:

- a) Sobre el valor total de los bienes no entregados, por cada día natural de atraso en la recepción de los mismos.
- b) Sobre el valor total de los bienes que en su caso esté obligado a sustituir por cada día de atraso en la recepción de los mismos.

El pago de "LA ADQUISICIÓN" quedará condicionado, proporcionalmente, al pago que se le deba efectuar a "EL PROVEEDOR" por concepto de penas convencionales por atraso; en el supuesto que el contrato sea rescindido en términos de lo previsto en la **CLÁUSULA VIGÉSIMA TERCERA**.

Las penas convencionales serán calculadas y notificadas por "BANOBRAS", a "EL PROVEEDOR", por escrito, al día hábil siguiente en que se determine.

En ningún caso, las penas convencionales podrán negociarse en especie.

Las penas convencionales no se aplicarán en caso de no cumplir el **30%** de la fabricación de los bienes dentro de los **45 días**, si no a partir de que venza el plazo de entrega de 180 días.

El pago de la pena convencional, podrá efectuarse a través de la Nota de Crédito, en el momento en el que emita el comprobante de ingreso (factura o CFDI de ingreso) por concepto de "LA ADQUISICIÓN", en términos de las disposiciones jurídicas aplicables.

El importe de la pena convencional, no podrá exceder el equivalente al 10% (diez por ciento) del monto total del contrato.

#### **DÉCIMA CUARTA. LICENCIAS Y AUTORIZACIONES.**

"EL PROVEEDOR" se obliga a observar y mantener vigentes las licencias, autorizaciones, permisos o registros requeridos para el cumplimiento de sus obligaciones.

#### **DÉCIMA QUINTA. PÓLIZA DE RESPONSABILIDAD CIVIL.**

Para la prestación de "LA ADQUISICIÓN" materia del presente contrato, no se requiere que "EL PROVEEDOR" contrate una póliza de seguro por responsabilidad civil.

#### **DÉCIMA SEXTA. TRANSPORTE**

"EL PROVEEDOR" se obliga bajo su costa y riesgo, a contar con transporte para poder presentar los bienes o sea "LA ADQUISICIÓN", desde su lugar de origen, hasta las instalaciones de "BANOBRAS" y las necesarias para llevar a cabo "LA ADQUISICIÓN".

#### **DÉCIMA SÉPTIMA. IMPUESTOS Y DERECHOS**

Los impuestos, derechos y gastos que procedan con motivo de la presentación de "LA ADQUISICIÓN", objeto del presente contrato, serán pagados por "EL PROVEEDOR", mismos que no serán repercutidos a "BANOBRAS".

"BANOBRAS" sólo cubrirá, cuando aplique, lo correspondiente al Impuesto al Valor Agregado (IVA), en los términos de la normatividad aplicable y de conformidad con las disposiciones fiscales vigentes.

#### **DÉCIMA OCTAVA. PROHIBICIÓN DE CESIÓN DE DERECHOS Y OBLIGACIONES**

"EL PROVEEDOR" no podrá ceder total o parcialmente los derechos y obligaciones derivados del presente contrato, a favor de cualquier otra persona física o moral, con excepción de los derechos de cobro, en cuyo caso se deberá contar con la conformidad previa y por escrito de "BANOBRAS".

"BANOBRAS" está incorporado al programa de cadenas productivas de Nacional Financiera, Sociedad Nacional de Crédito, Institución de Banca de Desarrollo (NAFIN).

#### DÉCIMA NOVENA. DERECHOS DE AUTOR, PATENTES Y/O MARCAS

“EL PROVEEDOR” será responsable en caso de infringir patentes, marcas o viole otros registros de derechos de propiedad industrial a nivel nacional e internacional, con motivo del cumplimiento de las obligaciones del presente contrato, por lo que se obliga a responder personal e ilimitadamente de los daños y perjuicios que pudiera causar a “BANOBRAS” o a terceros.

De presentarse alguna reclamación en contra de “BANOBRAS”, por cualquiera de las causas antes mencionadas, “EL PROVEEDOR”, se obliga a salvaguardar los derechos e intereses de “BANOBRAS” de cualquier controversia, liberándola de toda responsabilidad de carácter civil, penal, mercantil, fiscal o de cualquier otra índole, sacándola en paz y a salvo.

En caso de que “BANOBRAS” tuviese que erogar recursos por cualquiera de estos conceptos, “EL PROVEEDOR” se obliga a reembolsar de manera inmediata los recursos erogados por aquella.

#### VIGÉSIMA. CONFIDENCIALIDAD Y PROTECCIÓN DE DATOS PERSONALES.

“LAS PARTES” acuerdan que la información que se intercambie de conformidad con las disposiciones del presente instrumento, se tratarán de manera confidencial, siendo de uso exclusivo para la consecución del objeto del presente contrato y no podrá difundirse a terceros de conformidad con lo establecido en las Leyes General y Federal, respectivamente, de Transparencia y Acceso a la Información Pública, Ley General de Protección de Datos Personales en posesión de Sujetos Obligados, y demás legislación aplicable.

Para el tratamiento de los datos personales que “LAS PARTES” recaben con motivo de la celebración del presente contrato, deberá de realizarse con base en lo previsto en los Avisos de Privacidad respectivos.

Por tal motivo, “EL PROVEEDOR” asume cualquier responsabilidad que se derive del incumplimiento de su parte, o de sus empleados, a las obligaciones de confidencialidad descritas en el presente contrato.

“EL PROVEEDOR”, se obliga a guardar absoluta confidencialidad de toda aquella información marcada como confidencial, la cual, será aquella que, de conformidad con la legislación aplicable, deba considerarse como reservada, privilegiada y/o confidencial y que sea propiedad de “BANOBRAS”, incluyendo sin limitar, aquella relacionada con sus clientes, proveedores y/o empleados, o bien que pueda considerarse propiedad intelectual en términos de la normatividad aplicable.

“EL PROVEEDOR” acepta y reconoce la facultad de “BANOBRAS” de solicitarle, en cualquier momento, la devolución o destrucción de todos los datos e información descrita y las copias que de ella existan, así como todos los medios de soporte en que se encuentre contenida.

“EL PROVEEDOR” se obliga a instruir a su personal, empleados, agentes, representantes y/o a toda persona que, por cualquier causa, se encuentre o pudiese estar vinculado a él y a la información de que se trata, respecto del contenido y alcances de la obligación de guardar secrecía y confidencialidad, en los términos y respecto de la información y documentación referenciada en la presente cláusula.

En caso de cualquier incumplimiento a los términos de la presente cláusula, además de aplicarse la rescisión administrativa del presente contrato conforme a la disposición de la cláusula **VIGÉSIMA TERCERA**, “EL PROVEEDOR” deberá sacar en paz y a salvo a “BANOBRAS” de cualquier acción o procedimiento que se inicie en su contra, debiendo además reembolsar los gastos y costos que, en su caso, se generen por la atención de dichas acciones o procedimientos; sin perjuicio del ejercicio por parte de “BANOBRAS” de las demás acciones legales que resulten procedentes por la revelación de secretos en términos de lo dispuesto en el Código Penal Federal y los demás ordenamientos legales vigentes aplicables, así como las acciones que por daños y perjuicios pudieran derivar por las violaciones al secreto bancario, industrial, fiduciario, postal, entre otros, contempladas en las diversas leyes de la materia.

En este sentido, cuando sea necesario, “BANOBRAS” proporcionará a “EL PROVEEDOR” la “información reservada o confidencial” que requiera para entregar “LA ADQUISICIÓN” objeto del presente contrato, siempre que esté relacionado con el objeto del mismo.

En consecuencia, “**LAS PARTES**” expresamente establecen que:

- I. “**EL PROVEEDOR**” a partir de la vigencia del presente contrato, se obliga en relación con la “información reservada o confidencial” que le sea proporcionada por “**BANOBRAS**”, a no transmitirla o de alguna otra forma divulgarla o proporcionarla a cualquier persona física o moral, nacional o extranjera, pública o privada, por cualquier medio, aun cuando se trate de incluirla o entregarla en otros documentos como reportes, propuestas, ni en todo ni en parte, por ningún motivo a terceras personas físicas o morales, nacionales o extranjeras, públicas o privadas, presentes o futuras, que no hayan sido autorizadas previamente y por escrito por parte de “**BANOBRAS**” conforme a lo previsto en el presente contrato.
- II. De igual forma, “**EL PROVEEDOR**” a partir de la vigencia del presente contrato, con relación a la “información reservada o confidencial”, se obliga a no divulgarla o proporcionarla, por cualquier medio, aun cuando se trate de incluirla o entregarla en otros documentos como estudios, reportes, propuestas u ofertas, ni en todo ni en parte, por ningún motivo a sociedades de las cuales “**EL PROVEEDOR**” sea accionista, asesor, asegurador, causahabiente, representante, consejero, comisario, tenedor de acciones y, en general, tenga alguna relación de cualquier índole por sí o por terceras personas.
- III. La obligación de no transmitir o de alguna otra forma divulgar o proporcionar a cualquier persona física o moral, nacional o extranjera, pública o privada, presente o futura, por cualquier medio, la “información reservada o confidencial” prevista en el presente contrato, se extiende a sus socios, consejeros, representantes legales, directivos, gerentes, asesores, dependientes y demás personas físicas o morales que guarden relación con “**EL PROVEEDOR**”, por lo que ésta última se obliga a comprometer a las personas referidas en la presente fracción al cumplimiento de la presente cláusula.
- IV. En virtud de lo anterior, queda entendido que “**EL PROVEEDOR**” debe asegurarse que cada receptor de información mencionado en la fracción inmediata anterior, se adhiera al compromiso de confidencialidad estipulado en el presente contrato.
- V. “**BANOBRAS**” podrá reclamar o solicitar la devolución de la “información reservada o confidencial”, en cualquier tiempo, mediante comunicación escrita que haga a “**EL PROVEEDOR**”.

“**EL PROVEEDOR**” deberá devolver, dentro de los 15 (quince) días naturales siguientes a la fecha en que reciba el comunicado, los originales, copias y reproducciones de la “información reservada o confidencial” que le haya sido entregada por “**BANOBRAS**”.

“**LAS PARTES**” reconocen y convienen que la titularidad de la “información reservada o confidencial” será de exclusiva propiedad de “**BANOBRAS**” (incluyendo en forma enunciativa, más no limitativa, derechos de autor, marcas o nombres comerciales de la información entregada por “**BANOBRAS**” obligándose “**EL PROVEEDOR**” a no ejercitar, sin la autorización de “**BANOBRAS**”, acción alguna concerniente al uso, propiedad o divulgación de la mencionada “información reservada o confidencial”).

#### **VIGÉSIMA PRIMERA. SUSPENSIÓN TEMPORAL DE LA ENTREGA DE LOS BIENES.**

Con fundamento en el artículo 55 Bis de la “**LAASSP**” y 102, fracción II, de su Reglamento, la “**BANOBRAS**” en el supuesto de caso fortuito o de fuerza mayor o por causas que le resulten imputables, podrá suspender la entrega de “**LA ADQUISICIÓN**”, de manera temporal, quedando obligado a pagar a “**EL PROVEEDOR**”, aquellos bienes que hubiesen sido efectivamente prestados, así como, al pago de gastos no recuperables previa solicitud y acreditamiento.

Una vez que hayan desaparecido las causas que motivaron la suspensión, el contrato podrá continuar produciendo todos sus efectos legales, si la “**BANOBRAS**” así lo determina; y en caso que subsistan los supuestos que dieron origen a la suspensión, se podrá iniciar la terminación anticipada del contrato, conforme lo dispuesto en la cláusula siguiente.

#### **VIGÉSIMA SEGUNDA. TERMINACIÓN ANTICIPADA DEL CONTRATO**

“**BANOBRAS**” cuando concurren razones de interés general, o bien, cuando por causas justificadas se extinga la necesidad de requerir “**LA ADQUISICIÓN**” originalmente contratado y se demuestre que de continuar con el cumplimiento de las obligaciones pactadas, se



ocasionaría algún daño o perjuicio a **"BANOBRAS"**, o se determine la nulidad total o parcial de los actos que dieron origen al presente contrato, con motivo de la resolución de una inconformidad o intervención de oficio, emitida por la Secretaría de la Función Pública, podrá dar por terminado anticipadamente el presente contrato sin responsabilidad alguna para **"BANOBRAS"**, ello con independencia de lo establecido en la cláusula que antecede.

Cuando **"BANOBRAS"** determine dar por terminado anticipadamente el contrato, lo notificará a **"EL PROVEEDOR"** hasta con 30 (treinta) días naturales anteriores al hecho, debiendo sustentarlo en un dictamen fundado y motivado, en el que se precisarán las razones o causas que dieron origen a la misma y pagará a **"EL PROVEEDOR"** la parte proporcional de **"LA ADQUISICIÓN"** prestado, así como los gastos no recuperables en que haya incurrido, previa solicitud por escrito, siempre que éstos sean razonables, estén debidamente comprobados y se relacionen directamente con el presente contrato, limitándose según corresponda a los conceptos establecidos en la fracción I, del artículo 102 del **"RLAASSP"**.

### VIGÉSIMA TERCERA. RESCISIÓN

**"BANOBRAS"** podrá iniciar en cualquier momento el procedimiento de rescisión, cuando **"EL PROVEEDOR"** incurra en alguna de las siguientes causales:

- a. Contravenir los términos pactados para la entrega de **"LA ADQUISICIÓN"**, establecidos en el presente contrato.
- b. Transferir en todo o en parte las obligaciones que deriven del presente contrato a un tercero ajeno a la relación contractual.
- c. Ceder los derechos de cobro derivados del contrato, sin contar con la conformidad previa y por escrito de **"BANOBRAS"**.
- d. Suspender total o parcialmente y sin causa justificada la entrega de **"LA ADQUISICIÓN"** del presente contrato.
- e. No realizar la entrega de **"LA ADQUISICIÓN"** en tiempo y forma conforme a lo establecido en el presente contrato y sus respectivos anexos.
- f. No proporcionar a los Órganos de Fiscalización, la información que le sea requerida con motivo de las auditorías, visitas e inspecciones que realicen.
- g. Ser declarado en concurso mercantil, o por cualquier otra causa distinta o análoga que afecte su patrimonio.
- h. En caso de que compruebe la falsedad de alguna manifestación, información o documentación proporcionada para efecto del presente contrato.
- i. No entregar dentro de los 10 (diez) días naturales siguientes a la fecha de firma del presente contrato, la garantía de cumplimiento del mismo.
- j. Cuando la suma de las penas convencionales exceda el monto total de la garantía de cumplimiento del contrato.
- k. Divulgar, transferir o utilizar la información que conozca en el desarrollo del cumplimiento del objeto del presente contrato, sin contar con la autorización de **"BANOBRAS"** en los términos de lo dispuesto en la **CLÁUSULA VIGÉSIMA CONFIDENCIALIDAD Y PROTECCIÓN DE DATOS PERSONALES** del presente instrumento jurídico.
- l. Impedir el desempeño normal de labores de **"BANOBRAS"**.
- m. Cambiar su nacionalidad por otra e invocar la protección de su gobierno contra reclamaciones y órdenes de **"BANOBRAS"**, cuando sea extranjero.
- n. Incumplir cualquier obligación distinta de las anteriores y derivadas del presente contrato.

Para el caso de optar por la rescisión del contrato, **"BANOBRAS"** comunicará por escrito a **"EL PROVEEDOR"** el incumplimiento en que haya incurrido, para que en un término de 5 (cinco) días hábiles contados a partir del día siguiente de la notificación, exponga lo que a su derecho convenga y aporte en su caso las pruebas que estime pertinentes.

Transcurrido dicho término **"BANOBRAS"**, en un plazo de 15 (quince) días hábiles siguientes, tomando en consideración los argumentos



y pruebas que hubiere hecho valer **"EL PROVEEDOR"**, determinará de manera fundada y motivada dar o no por rescindido el contrato, y comunicará a **"EL PROVEEDOR"** dicha determinación dentro del citado plazo.

Cuando se rescinda el contrato, se formulará el finiquito correspondiente, a efecto de hacer constar los pagos que deba efectuar **"BANOBRAS"** por concepto del contrato hasta el momento de rescisión, o los que resulten a cargo de **"EL PROVEEDOR"**.

Iniciado un procedimiento de conciliación **"BANOBRAS"** podrá suspender el trámite del procedimiento de rescisión.

Si previamente a la determinación de dar por rescindido el contrato se realiza **"LA ADQUISICIÓN"**, el procedimiento iniciado quedará sin efecto, previa aceptación y verificación de **"BANOBRAS"** de que continúa vigente la necesidad de la entrega de **"LA ADQUISICIÓN"**, aplicando, en su caso, las penas convencionales correspondientes.

**"BANOBRAS"** podrá determinar no dar por rescindido el contrato, cuando durante el procedimiento advierta que la rescisión del mismo pudiera ocasionar algún daño o afectación a las funciones que tiene encomendadas. En este supuesto, **"BANOBRAS"** elaborará un dictamen en el cual justifique que los impactos económicos o de operación que se ocasionarían con la rescisión del contrato resultarían más inconvenientes.

De no rescindir el contrato, **"BANOBRAS"** establecerá con **"EL PROVEEDOR"**, otro plazo, que le permita subsanar el incumplimiento que hubiere motivado el inicio del procedimiento, aplicando las sanciones correspondientes. El convenio modificatorio que al efecto se celebre deberá atender a las condiciones previstas por los dos últimos párrafos del artículo 52 de la **"LAASSP"**.

No obstante, de que se hubiere firmado el convenio modificatorio a que se refiere el párrafo anterior, si se presenta de nueva cuenta el incumplimiento, **"BANOBRAS"** quedará expresamente facultada para optar por exigir el cumplimiento del contrato, o rescindirlo, aplicando las sanciones que procedan.

Si se llevara a cabo la rescisión del contrato, y en el caso de que a **"EL PROVEEDOR"** se le hubieran entregado pagos progresivos, éste deberá reintegrarlos más los intereses correspondientes, conforme a lo indicado en el artículo 51, párrafo cuarto, de la **"LAASSP"**.

Los intereses se calcularán sobre el monto de los pagos progresivos efectuados y se computarán por días naturales desde la fecha de su entrega hasta la fecha en que se pongan efectivamente las cantidades a disposición de **"BANOBRAS"**.

#### **VIGÉSIMA CUARTA. RELACIÓN Y EXCLUSIÓN LABORAL**

**"EL PROVEEDOR"** reconoce y acepta ser el único patrón de todos y cada uno de los trabajadores que intervienen en **"LA ADQUISICIÓN"**, deslindando de toda responsabilidad a **"BANOBRAS"** respecto de cualquier reclamo que en su caso puedan efectuar sus trabajadores, sea de índole laboral, fiscal o de seguridad social y en ningún caso se le podrá considerar patrón sustituto, patrón solidario, beneficiario o intermediario.

**"EL PROVEEDOR"** asume en forma total y exclusiva las obligaciones propias de patrón respecto de cualquier relación laboral, que el mismo contraiga con el personal que labore bajo sus órdenes o intervenga o contrate para la atención de los asuntos encomendados por **"BANOBRAS"**, así como de **"LA ADQUISICIÓN"**.

Para cualquier caso no previsto, **"EL PROVEEDOR"** exime expresamente a **"BANOBRAS"** de cualquier responsabilidad laboral, civil o penal o de cualquier otra especie que en su caso pudiera llegar a generarse, relacionado con el presente contrato.

Para el caso que, con posterioridad a la conclusión del presente contrato, **"BANOBRAS"** reciba una demanda laboral por parte de trabajadores de **"EL PROVEEDOR"**, en la que se demande la solidaridad y/o sustitución patronal a **"BANOBRAS"**, **"EL PROVEEDOR"** queda obligado a dar cumplimiento a lo establecido en la presente cláusula.

#### VIGÉSIMA QUINTA. DISCREPANCIAS

“LAS PARTES” convienen que, en caso de discrepancia entre la solicitud de cotización y el modelo de contrato, prevalecerá lo establecido en la solicitud respectiva, de conformidad con el artículo 81, fracción IV del “**RLAASSP**”.

#### VIGÉSIMA SEXTA. CONCILIACIÓN.

“LAS PARTES” acuerdan que para el caso de que se presenten desavenencias derivadas de la ejecución y cumplimiento del presente contrato podrán someterse al procedimiento de conciliación establecido en los artículos 77, 78 y 79 de la “**LAASSP**” y 126 al 136 de su “**RLAASSP**”.

#### VIGÉSIMA SÉPTIMA. DOMICILIOS

“LAS PARTES” señalan como sus domicilios legales para todos los efectos a que haya lugar y que se relacionan en el presente contrato, los que se indican en el apartado de Declaraciones, por lo que cualquier notificación judicial o extrajudicial, emplazamiento, requerimiento o diligencia que en dichos domicilios se practique, será enteramente válida, al tenor de lo dispuesto en el Título Tercero del Código Civil Federal.

#### VIGÉSIMA OCTAVA. LEGISLACIÓN APLICABLE

“LAS PARTES” se obligan a sujetarse estrictamente a la entrega de los bienes objeto del presente contrato a todas y cada una de las cláusulas que lo integran, sus anexos que forman parte integral del mismo, a la “**LAASSP**”, su “**RLAASSP**”; Código Civil Federal; Ley Federal de Procedimiento Administrativo, Código Federal de Procedimientos Civiles; Ley Federal de Presupuesto y Responsabilidad Hacendaria y su Reglamento.

#### VIGÉSIMA NOVENA. JURISDICCIÓN

“LAS PARTES” convienen que, para la interpretación y cumplimiento de este contrato, así como para lo no previsto en el mismo, se someterán a la jurisdicción y competencia de los Tribunales Federales en la Ciudad de México, renunciando expresamente al fuero que pudiera corresponderles en razón de su domicilio actual o futuro.

#### TRIGÉSIMA PRIMERA. CUMPLIMIENTO AL MANUAL DE POLÍTICAS DE SEGURIDAD DE LA INFORMACIÓN.

“EL PROVEEDOR” se obliga expresamente a conocer y cumplir en su caso, con el documento denominado “**Cumplimiento a las Políticas de Seguridad de la Información**” (**ANEXO “B”**), así como los cambios y actualizaciones que deriven durante la vigencia de la relación contractual.

“EL PROVEEDOR” se compromete a no incurrir o participar en ningún tipo de actividad sospechosa o dañina para las instalaciones, información y operación de “**BANOBRAS**”.

En caso de que ocurra algún incidente con los activos utilizados (tecnológicos o información), por causas imputables a “**EL PROVEEDOR**”, este se obliga a solucionar el problema recobrando en todo momento la operación normal de “**BANOBRAS**” que se hubiere visto afectada por el incidente.

“EL PROVEEDOR” se obliga a cumplir los requerimientos para control de accesos y/o procedimientos de autorización para acceder a los activos de información de “**BANOBRAS**” (tecnológicos e información), así como a cumplir las cláusulas de restricción para el copiado y acceso a la información que se le indiquen por parte de la Dirección de Recursos Humanos, encargada de administrar, supervisar, vigilar el cumplimiento del contrato.

“EL PROVEEDOR” en este acto manifiesta bajo protesta de decir verdad, que cuenta con los mecanismos necesarios para asegurar a “**BANOBRAS**” la protección de virus y/o códigos maliciosos, que pudieran surgir con motivo de la ejecución del presente contrato.

“EL PROVEEDOR” se obliga a comunicar a su personal, empleados y/o a toda persona que por cualquier causa se encuentre o pudiese estar vinculado a él y al uso de activos de información o a la infraestructura de redes y sistemas de “BANOBRAS”, el MPSI, así como los cambios que de éste se deriven durante la vigencia de la relación contractual.

En caso de cualquier incumplimiento a lo establecido en la presente cláusula por parte de “EL PROVEEDOR”, será motivo de la aplicación de penas convencionales en razón del 3% (tres por ciento) del costo total de “LA ADQUISICIÓN” señalado en la cláusula **SEGUNDA** del presente contrato, por cada día natural de atraso en la atención del MPSI que le sean aplicables con motivo de “LA ADQUISICIÓN” objeto del presente contrato.

Derivado de la naturaleza de “LA ADQUISICIÓN” objeto del presente contrato, en caso de que “EL PROVEEDOR” deba cumplir los requerimientos establecidos en el documento denominado **CUMPLIMIENTO A LAS POLÍTICAS DE SEGURIDAD DE LA INFORMACIÓN**, mismo que forma parte integral del presente contrato como si a la letra se insertase en el **ANEXO B**, “BANOBRAS” a través de la Dirección de Seguridad de la Información, supervisará que se dé el debido cumplimiento.

#### **TRIGÉSIMA PRIMERA. RESPONSABILIDAD LEGAL.**

Queda expresamente pactado por “LAS PARTES” que “EL PROVEEDOR” es el único y absoluto responsable del cumplimiento de las obligaciones de carácter fiscal, administrativo, civil, laboral y/o penal que le sean imputables y que pudieran derivarse del cumplimiento del presente contrato.

En caso de que “BANOBRAS” llegara a erogar de su peculio cualquier cantidad por los citados conceptos, “EL PROVEEDOR” se obliga a reembolsar, de inmediato el importe erogado, a su vez que se obliga a sacar en paz y a salvo a “BANOBRAS” de cualquier controversia que pudiera presentarse en caso de que durante la ejecución de “LA ADQUISICIÓN” objeto del presente contrato, se infrinja cualquiera de las citadas disposiciones legales.

En este sentido, “EL PROVEEDOR” responderá por los daños y perjuicios que por inobservancia y/o negligencia de su parte llegue a causar a “BANOBRAS” y/o a terceros, así como de cualquier otra responsabilidad en que hubiera incurrido, con excepción de los que hayan acontecido por caso fortuito o fuerza mayor, por lo que, de manera reiterada, se obliga a responder por dichos conceptos, quedando obligado a resarcir a “BANOBRAS” de cualquier gasto o costo que éste erogue por dichos supuestos o pérdidas causadas.

#### **TRIGÉSIMA SEGUNDA. PREVENCIÓN DE LAVADO DE ACTIVOS Y FINANCIACIÓN DEL TERRORISMO.**

“EL PROVEEDOR” manifiesta bajo protesta de decir verdad, que los recursos que componen su patrimonio no provienen de lavado de activos, financiación del terrorismo, narcotráfico, captación ilegal de dinero y en general de cualquier actividad ilícita.

Asimismo, “EL PROVEEDOR” manifiesta, que los recursos que se reciban como contraprestación del presente contrato, no serán destinados a ninguna de las actividades antes descritas.

Para efectos de lo anterior, “EL PROVEEDOR” autoriza expresamente a “BANOBRAS” para que consulte los listados, sistemas de información y bases de datos a los que haya lugar y de encontrar algún reporte, “BANOBRAS” procederá a adelantar las acciones contractuales y/o legales que corresponda.

En este sentido, “EL PROVEEDOR” se obliga a realizar todas las actividades encaminadas a asegurar que todos sus socios, accionistas, administradores, clientes, proveedores, empleados y los recursos de estos, no se encuentren relacionados o provengan de actividades ilícitas, particularmente de las anteriormente enunciadas.

#### **TRIGÉSIMA TERCERA. INFORMACIÓN Y DOCUMENTACIÓN A INSTANCIAS FISCALIZADORAS.**

En términos de lo dispuesto por los artículos 57 de la “LAASSP” y 107 del “RLAASSP”, “EL PROVEEDOR” acepta expresamente



que, en caso de que los Órganos Internos de Control, la SFP, la Auditoría Superior de la Federación, así como cualquier otro órgano fiscalizador, supervisor, regulador de **"BANOBRAS"** o terceros auditores contratados por dichas instancias o el propio **"BANOBRAS"**, le requiera información y/o documentación con motivo de auditorías, visitas o inspecciones que se practiquen dentro de su ámbito de competencia y con fundamento en la legislación aplicable, relacionadas con el objeto del presente contrato, éste la entregará sin demora, previo acuse de recibido y comunicarlo de inmediato a **"BANOBRAS"**, mediante carta escrita.

**TRIGÉSIMA CUARTA. ANTICORRUPCIÓN.**

**"EL PROVEEDOR"** acepta expresamente que, durante la vigencia de la relación contractual, no ofrecerá, prometerá o dará por sí mismo o por interpósita persona, dinero, objetos de valor o cualquier otra dádiva, a servidor y/o funcionario público alguno, que puedan constituir un acto ilícito o incumplimiento sustancial del presente contrato.

**TRIGÉSIMA QUINTA. RESPONSABLE POR "LAS PARTES".**

**"LAS PARTES"** designan como responsables para dar el debido y oportuno cumplimiento a las obligaciones contraídas mediante el presente contrato, así como para vigilar dicho cumplimiento y emitir, en su caso, las conformidades respectivas para que se cubran los pagos que resulten procedentes, a las siguientes personas:

- **"BANOBRAS"** a: El Contador Público Alfredo Vargas San Vicente, Director de Recursos Humanos, con domicilio señalado en: Avenida Javier Barros Sierra N° 515, Primer Piso, Colonia Lomas de Santa Fe, Alcaldía Álvaro Obregón, Código Postal 01219, Ciudad de México.
- **"EL PROVEEDOR"** a: El Ciudadano José Jesús Granados López, en su carácter de Representante Legal, con domicilio ubicado en Calle José Martí No. 296, Planta Baja, Colonia Escandón, Alcaldía Miguel Hidalgo, Código Postal 11800, Ciudad de México.

**FIRMANTES O SUSCRIPCIÓN.**

Por lo anterior expuesto, **"BANOBRAS"** y **"EL PROVEEDOR"**, manifiestan estar conformes y enterados de las consecuencias, valor y alcance legal de todas y cada una de las estipulaciones que el presente instrumento jurídico contiene, por lo que lo ratifican y firman electrónicamente en las fechas especificadas en cada firma electrónica.

**POR: "BANOBRAS"**

NOMBRE	CARGO	R.F.C
MARYTELL CASTELLANOS RUEDA	DIRECTORA DE RECURSOS MATERIALES	[REDACTED]
ALFREDO VARGAS SAN VICENTE	DIRECTOR DE RECURSOS HUMANOS	[REDACTED]
KARLA DE TUYA GARCIA	GERENTE EJECUTIVA DE ADQUISICIONES	[REDACTED]

**POR: "EL PROVEEDOR"**

NOMBRE	R.F.C
UNIFORMES EL TREN, S.A. DE C.V.	UIC890719V7A

Se elimina RFC de persona física con fundamento en los artículos 116, párrafo primero, de la LGTAIP y 113, fracción I de la LFTAIP.



Se elimina RFC, número de serie y certificado de firma electrónica de persona física, con fundamento en los artículos 116, párrafo primero, de la LGTAIP y 113, fracción I, de la LFTAIP.

Cadena original:

cf10d3eb4b80f1fdd74306ab6e6152f1822b19451b959eba448ba2d0b2beb22b

Firmante: MARYTELL CASTELLANOS RUEDA

RFC: [REDACTED]

Número de Serie: [REDACTED]

Fecha de Firma: 28/05/2024 14:11

Certificado:



Firma:

DJQwFRbTQbaRjMGfQahJ26m3DRYmk7tXL9ZPQqTmx7jFlw2dYqOttkfdhuS7iF8F9AvY1jMNYnKmfSXvL7osVcP2YXcY12N8RCE1VUzPpy5KD2NYS2f3jmSctMSQ/G0arBEDt3/7AntD+bCWL9PLeEGqZwpsuhWbf fe6i3fp7LsYxfCtWA+rIs+BZChY4Eb64JQAmJ0ywwiBeyQY082dE2rRf tn3SJZCrVMZId6qXEvaFwK0jgwMu69vUU3BqRBV45prxYpv15krDAfLm5akn583KsX93N4WwKGSxfOXGISB4Z9J5BA5MQbBvK2KwdeBKtM10sT4E1KGMwN0WzJwQ==

Firmante: ALFREDO VARGAS SAN VICENTE

RFC: [REDACTED]

Número de Serie: [REDACTED]

Fecha de Firma: 28/05/2024 14:13

Certificado:



Firma:

W+eyBTxJo9Q3hsN81Bb1NOMKYDKNIB8kCntSydQLHP5AWYh507ad4DuZYniyzebn32/YyGTOtvSHHwJHS6sZm0xUIjaDvjSr9wJBx5JX2RrO2ZNysZ5+yUYv/1d3zt+4XM50SCeyMbovMXoZwNzc4Wy7FYsvNySvU1YdVC/DM1JbCo1pvXvqCsd9ZKXv+1AanWdvtj2TxwPVetxZeTy4Hv/eD5ouH33jcoBl6lMwR/0e83R2g8m6P4xJDiTLmejRV1Yf3hWKYcmNOflwsGGVqkzE8vWwZmfzhd0D09csKbaJx0tXvP55u06NKiMb+TWHbsXrRDOR8LvMwv7m6dXSTA==

Firmante: KARLA DE TUYA GARCIA

RFC: [REDACTED]

Número de Serie: [REDACTED]

Fecha de Firma: 28/05/2024 14:14

Certificado:



Firma:



D5QM2/zCKwpBL2Y1vYyj8FMzDt.cxCvEIZdmqWf0X8cPRnx1939gOcV2Mnx+ePf / XYEZeHURRvo2bs8MuN0mCS+KMQEZRkkRos7 / bLQ6NtCwkNbnceDvtkMO / kPQHUBqP8RRJOD5Dr9Fm3xULP6c3zWzBb32HARGC  
36DMdIwnx6BmU8Qb2WCTpcOETgq3KOY2QJbvdOxwxk6Lzk4K6GjgPYvXWlq1 / KSD1lFo4Rp5kDFh+ACENFRPaarMLrcpUXXKUhP8h16dosBpH2ccTZNAp8dTkyuQmnK6vAdbXKPh1xkN1wtgWZsJyZ // TLnDz1f  
u28karis0f5sH88Ta/wUww==

Firmante: UNIFORMES EL TREN SA DE CV  
RFC: UIC890719V7A

Número de Serie: [REDACTED]  
Fecha de Firma: 28/05/2024 14:47

Certificado:





Firma:

Lpic0LE4QOYZd52VdOjTn3sdu5UbB2JJA+qFmu3VzEXfyt4XstRP3KJL1rOKee6OKgeg8TsrkpiVqAKIwKZ3LpJnM/Ym8S580WVFRsQOyC/1vhgdjWTOXmMqOnHggqrdHY2qXnzbid2ZcaVncR9sCO0mFV1644h1  
gksVYHDzBwp1MzGfM5VBjxSKMJvPi34iF1CXcFbFpa8QfbMVagrOMC/ULMF1eDFXuGwnBt4H6pPZ0i7UR49vUYZnaPOkiKfdGKM4YeGFSRY7de81D6uc33xVmZW0InrviYrPbId3zOsgXJNjMgrZPpArRyh9+HoB  
gCE+uM077zcTlZcUsnL2IQ==

Se elimina número de serie y certificado de firma electrónica de persona moral, con fundamento en los artículos 116, cuarto párrafo, de la LGTAIP y 113, fracción III, de la LFTAIP.

**ANEXO 1.**  
**ANEXO TÉCNICO**

**ADQUISICIÓN CONSOLIDADA DE VESTUARIO,  
UNIFORMES, CALZADO Y EQUIPO DE  
PROTECCIÓN PARA EL EJERCICIO FISCAL 2024.**

  
  
Página 1 de 20

**1. OBJETIVO DE LA CONTRATACIÓN**

Se requiere la **Adquisición Consolidada de Vestuario, Uniformes, Calzado y Equipo de Protección para el ejercicio fiscal 2024**, a fin de suministrar los bienes a las **PARTICIPANTES** señaladas en el **APÉNDICE VI** del presente **ANEXO 1. ANEXO TÉCNICO**; atendiendo los principios de economía, eficacia, eficiencia, imparcialidad y honradez, que aseguren las mejores condiciones de contratación para el Estado, de conformidad con lo establecido en el artículo 134 de la Constitución Política de los Estados Unidos Mexicanos.

**2. DESCRIPCIÓN GENERAL DE LA CONTRATACIÓN.**

El procedimiento de contratación para la **Adquisición Consolidada de Vestuario, Uniformes, Calzado y Equipo de Protección para el ejercicio fiscal 2024** consta de **70 PARTIDAS**.

La adjudicación se efectuará por **PARTIDA** de acuerdo con el presente **ANEXO I. ANEXO TÉCNICO** y respetando las reglas del abastecimiento simultáneo para las **PARTIDAS** que así se indiquen en el procedimiento de contratación. Para mayor referencia, las **70 PARTIDAS** se señalan a continuación:

PARTIDA	CÓDIGO	CONCEPTO	UNIDAD DE MEDIDA
2	BATA02	BATA ANTIESTÁTICA DAMA	PIEZA
3	BATA03	BATA DE TRABAJO UNISEX	PIEZA
4	BATA04	BATA ESTÁNDAR	PIEZA
5	BATA05	BATA MÉDICO CABALLERO	PIEZA
6	BATA06	BATA MÉDICO DAMA	PIEZA
7	BATA07	BATA EDUCADORA	PIEZA
8	BLUS01	BLUSA DAMA MANCA LARGA	PIEZA
14	CAMS02	CAMISA DE VESTIR CABALLERO 70% POLIÉSTER 30% ALGODÓN	PIEZA
16	CAMS04	CAMISA MANGA CORTA	PIEZA
18	CAMS06	CAMISA DE VESTIR CABALLERO 70% ALGODON 30% POLIESTER	PIEZA
19	CAMS07	CAMISA DE VESTIR DAMA 70% ALGODÓN 30% POLIESTER	PIEZA
20	CAMI01	CAMISETA CUELLO REDONDO	PIEZA
21	CMIS01	CAMISOLA MANGA CORTA CABALLERO PPL	PIEZA
22	CMIS02	CAMISOLA MANGA LARGA PPL	PIEZA
23	CMIS03	CAMISOLA DE MEZCLILLA 100% ALGODÓN LIGERA	PIEZA
24	CMIS04	CAMISOLA DE MEZCLILLA 100% ALGODÓN	PIEZA
27	CMIS07	CAMISOLA MANGA CORTA PPL	PIEZA
30	CHAL01	CHALECO DE ACRILÁN	PIEZA
33	CHAL04	CHALECO TIPO REPORTERO	PIEZA

34	CHAM01	CHAMARRA 100% POLIÉSTER UNISEX	PIEZA
35	CHAM02	CHAMARRA 100% POLIÉSTER CON GORRO	PIEZA
38	CHAM05	CHAMARRA 3 EN 1 SEGURIDAD UNISEX	PIEZA (3 EN 1)
39	CHAM06	CHAMARRA CORTA TIPO BEISBOLERA REPELENTE AL AGUA	PIEZA
43	COND05	CONJUNTO DEPORTIVO UNISEX (2 PIEZAS: SUDADERA Y PANTALÓN)	CONJUNTO
44	COND06	CONJUNTO DEPORTIVO (2 PIEZAS: CHAMARRA Y PANTALÓN)	CONJUNTO
45	COND07	CONJUNTO DEPORTIVO CON DISTINTIVOS (3 PIEZAS: CHAMARRA, PANTALÓN Y GORRA)	CONJUNTO
48	FILP01	FILIPINA UNISEX	PIEZA
50	FILP03	FILIPINA DAMA 65% POLIÉSTER 35% ALGODÓN	PIEZA
53	GORR03	CORRA TIPO BEISBOLERA GABARDINA	PIEZA
54	GORR04	GORRA TIPO BEISBOLERA PPL	PIEZA
60	OVEC01	OVEROL PARA CABALLERO	PIEZA
61	PANT01	PANTALÓN CORTE RECTO CON VIVO	PIEZA
63	PANT03	PANTALÓN MEZCLILLA DAMA	PIEZA
64	PANT04	PANTALÓN VESTIR DAMA 70% POLIÉSTER 30% ALGODÓN	PIEZA
65	PANT05	PANTALÓN VESTIR CABALLERO 70% POLIÉSTER 30% ALGODÓN	PIEZA
69	PANT09	PANTALÓN PPL	PIEZA
74	PLYP03	PLAYERA TIPO POLO MANGA LARGA CABALLERO 50% POLIÉSTER 50% ALGODÓN	PIEZA
76	PLYP05	PLAYERA TIPO POLO MANGA CORTA RANGLAN, CABALLERO UNIFORME TÁCTICO 100% POLIÉSTER	PIEZA
80	PLYP09	PLAYERA TIPO POLO MANGA LARGA DAMA 50% POLIÉSTER 50% ALGODÓN	PIEZA
82	PLYP12	PLAYERA TIPO POLO MANGA CORTA DAMA 100% ALGODÓN	PIEZA
86	TSCC01	CAMISA PARA TRAJE CABALLERO	PIEZA
87	TSCP01	PANTALÓN DE VESTIR PARA CABALLERO 55% POLIÉSTER 45% LANA	PIEZA
91	TSDB01	BLUSA PARA TRAJE DAMA	PIEZA
92	TSDC01	CHALECO DE VESTIR PARA DAMA 55% POLIÉSTER 45% LANA	PIEZA
93	TSDC02	CHALECO DE VESTIR PARA DAMA 70% POLIÉSTER 30% VISCOSA	PIEZA
94	TSDF01	FALDA DE VESTIR PARA DAMA 55% POLIÉSTER 45% LANA	PIEZA
96	TSDP01	PANTALÓN DE VESTIR PARA DAMA 55% POLIÉSTER 45% LANA	PIEZA
97	TSDP02	PANTALÓN DE VESTIR PARA DAMA 70% POLIÉSTER 30% VISCOSA	PIEZA
98	TSDS01	SACO PARA DAMA 55% POLIÉSTER 45% LANA	PIEZA
99	TSDS02	SACO PARA DAMA 70% POLIÉSTER 30% VISCOSA	PIEZA
104	UNQUO2	PANTALÓN QUIRÚRGICO	PIEZA
108	TSCA01	TRAJE SASTRE PARA CABALLERO (2 PIEZAS: SACO Y PANTALÓN) 55% POLIÉSTER 45% LANA	CONJUNTO
109	TSCA02	TRAJE SASTRE PARA CABALLERO (2 PIEZAS: SACO Y PANTALÓN) 70% POLIÉSTER 30% VISCOSA	CONJUNTO

110	TSDA01	TRAJE SASTRE PARA DAMA (4 PIEZAS: SACO, CHALECO, FALDA Y PANTALÓN) 55% POLIESTER 45% LANA	CONJUNTO
111	TSDA02	TRAJE SASTRE PARA DAMA (2 PIEZAS: SACO Y PANTALÓN) 55% POLIESTER 45% LANA	CONJUNTO
113	TSDA04	TRAJE SASTRE PARA DAMA (3 PIEZAS: SACO, CHALECO Y PANTALÓN) 55% POLIESTER 45% LANA	CONJUNTO
115	TSDA06	TRAJE SASTRE PARA DAMA (2 PIEZAS: SACO Y FALDA) 55% POLIESTER 45% LANA	CONJUNTO
117	TSDA08	TRAJE SASTRE PARA DAMA (2 PIEZAS: SACO Y PANTALÓN) 70% POLIESTER 30% VISCOSA	CONJUNTO
118	TSDA09	TRAJE SASTRE PARA DAMA (3 PIEZAS: SACO, CHALECO Y FALDA) 70% POLIESTER 30% VISCOSA	CONJUNTO
119	TSDA10	TRAJE SASTRE PARA DAMA (3 PIEZAS: SACO, CHALECO Y PANTALÓN) 70% POLIESTER 30% VISCOSA	CONJUNTO
122	UNQUO3	UNIFORME QUIRÚRGICO UNISEX (2 PIEZAS: FILIPINA Y PANTALÓN)	CONJUNTO
129	CBOT01	CALZADO BOTA TIPO I UNISEX	PAR
131	CBOT03	CALZADO BOTA TIPO III DIELÉCTRICO	PAR
136	CCHO02	CALZADO CHOCLO ESTILO DERBY DE PISO UNISEX	PAR
137	CCHO03	CALZADO CHOCLO ESTILO DERBY ADMINISTRATIVO UNISEX	PAR
138	CCHO04	CALZADO CHOCLO ESTILO DERBY LOCKSTITCHER UNISEX	PAR
139	CCHO05	CALZADO CLÍNICO ESTILO DERBY UNISEX	PAR
141	CCHO07	CALZADO CHOCLO ESTILO MOCASÍN	PAR
144	CCHO10	CALZADO CHOCLO ESTILO BOSTONIANO II	PAR
148	CTEN02	CALZADO CHOCLO ESTILO TENIS	PAR

Asimismo, se establecieron los **Catálogos de Bienes**, donde se detallan las características de los bienes a adquirir, mismos que se adjuntan al presente documento como **APÉNDICES I y II**, los cuales van ligados al **APÉNDICE IV**, donde se establecen los volúmenes de bienes a comprar para cada una de las **PARTICIPANTES**.

De conformidad con el artículo 47 de la LAASSP y 85 del RLAASSP, los **CONTRATOS** derivados de este procedimiento serán abiertos de conformidad con los volúmenes establecidos en el **APÉNDICE IV del ANEXO 1. ANEXO TÉCNICO**.

Los **LICITANTES** podrán participar para una o más partidas, siendo la adjudicación por partida completa para 53 partidas.

Por abastecimiento simultáneo con tres fuentes de abasto **para 17 partidas, primera fuente al 50%, la segunda fuente al 30%, y la tercera fuente al 20%**, el porcentaje diferencial de precio considerado para determinar las proposiciones susceptibles de ser consideradas para la adjudicación del contrato no podrá ser superior al 10%, respecto de la proposición con el precio más bajo, lo anterior con fundamento en los artículos 29 fracción XII, 39, de la **LAASSP e inciso h), fracción II, del artículo 39 y fracción II, del artículo 59 del RLAASSP**:



**Partidas con abastecimiento simultáneo:**

Partida	Código	Concepto
3	BATA03	BATA DE TRABAJO UNISEX
5	BATA05	BATA MÉDICO CABALLERO
6	BATA06	BATA MÉDICO DAMA
14	CAMS02	CAMISA DE VESTIR CABALLERO 70% POLIÉSTER 30% ALGODÓN
16	CAMS04	CAMISA MANGA CORTA
20	CAMI01	CAMISETA CUELLO REDONDO
30	CHAL01	CHALECO DE ACRILÁN
35	CHAM02	CHAMARRA 100% POLIÉSTER CON GORRO
48	FILP01	FILIPINA UNISEX
50	FILP03	FILIPINA DAMA 65% POLIÉSTER 35% ALGODÓN
64	PANT04	PANTALÓN VESTIR DAMA 70% POLIÉSTER 30 % ALGODÓN
65	PANT05	PANTALÓN VESTIR CABALLERO 70% POLIÉSTER 30% ALGODÓN
86	TSCC01	CAMISA PARA TRAJE CABALLERO
91	TSDB01	BLUSA PARA TRAJE DAMA
98	TSDS01	SACO PARA DAMA 55% POLIESTER 45% LANA
108	TSCA01	TRAJE SASTRE PARA CABALLERO (2 PIEZAS: SACO Y PANTALÓN) 55% POLIESTER 45% LANA
139	CCHO05	CALZADO CLÍNICO ESTILO DERBY UNISEX

**2.1 Vigencia de los contratos**

Los contratos que resulten de la adjudicación del presente procedimiento de contratación estarán vigentes a partir del día hábil siguiente a la notificación de la adjudicación y hasta el 31 de diciembre de 2024.

**2.2 Administradores de los contratos.**

Para efectos de la administración de la contratación, cada una de las **PARTICIPANTES**, designará a un Administrador del o los contratos, mismos que se detallan en el **APÉNDICE VIII** del presente **ANEXO 1. ANEXO TÉCNICO**.

**2.3 Calidad**

Los bienes ofertados deberán cumplir con las especificaciones técnicas y Normas Oficiales Mexicanas, Normas Internacionales o Normas de referencia establecidas para cada **PARTIDA** en los **APÉNDICES I, II y III** del presente **ANEXO 1. ANEXO TÉCNICO**.

Los **LICITANTES**, como parte de su propuesta técnica, deberán entregar los resultados de las pruebas de calidad emitidas por laboratorio acreditado ante la EMA (Entidad Mexicana de Acreditación), deberán ser con fecha posterior al 5 de marzo de 2024 (fecha de la publicación de la convocatoria NO. LA-27-703-027703982-N-15-2024. Dichas pruebas deberán ser

acompañadas con documento del laboratorio que las emita, dirigido a la convocante, donde avale la autenticidad de las mismas.

Los resultados de las pruebas de laboratorio para las partidas de vestuario, calzado y equipo de protección deberán ser de acuerdo a lo siguiente:

- a) Para las partidas de vestuario cuyas especificaciones técnicas se establecen en el **APÉNDICE I del ANEXO 1. ANEXO TÉCNICO**, un estado de resultados por cada tipo de tela de conformidad con las partidas establecidas en el **APÉNDICE III del ANEXO 1. ANEXO TÉCNICO**.
- b) Para las partidas de vestuario se deberán presentar pruebas de confección para cada una de las partidas que oferte señalando que cumplen con las especificaciones técnicas que se establecen en el **APÉNDICE I, del ANEXO 1. ANEXO TÉCNICO**.
- c) Para las partidas de calzado se deberá presentar un estado de resultados por cada grupo de partidas que oferte como se establece en el **APÉNDICE III del ANEXO 1. ANEXO TÉCNICO**, señalando que cumplen con las especificaciones técnicas establecidas en el **APÉNDICE II del ANEXO 1. ANEXO TÉCNICO**.  
  
Para las partidas de calzado, los certificados de cumplimiento de la NOM y los informes de resultados, deberán contener cada uno los valores y normas establecidos en el Apéndice II. Catálogo de Bienes y Equipo de Protección, en correspondencia con el Apéndice III. Pruebas de Validación y Valores de Referencia del Anexo I. Anexo Técnico, así como indicar, la marca modelo y tipo de protección.
- d) Un estado de resultados de pruebas de elementos de construcción para cada una de las partidas que oferte de conformidad con lo establecido en el **APÉNDICE II del ANEXO 1. ANEXO TÉCNICO**.
- e) Se deberá presentar un estado de resultados para las partidas de equipo de protección como se establece en el **APÉNDICE III del ANEXO 1. ANEXO TÉCNICO**.

Los **LICITANTES** como parte de su propuesta técnica deberán entregar una manifestación de que los bienes que entregarán, en caso de resultar adjudicados cumplirán con la totalidad de las especificaciones técnicas contenidas en los **APÉNDICES I, II y III** del presente **ANEXO 1. ANEXO TÉCNICO** de conformidad con lo solicitado en el inciso **g)** del numeral **4 Requisitos Técnicos**.

#### **2.4 Defectos o vicios ocultos.**

En caso de que los bienes presenten defectos o vicios ocultos durante el periodo de garantía, el **PROVEEDOR** deberá reemplazar los bienes en un periodo máximo de **10 (diez) días**



**hábiles** contados a partir de que se realice la notificación del motivo de rechazo por escrito o por algún medio electrónico.

En caso de que el **PROVEEDOR** no realice la sustitución de los bienes en el plazo establecido, se hará acreedor a la aplicación de las penas convencionales de conformidad con lo establecido en el numeral **5** del presente **ANEXO 1. ANEXO TÉCNICO**, mismas que serán pactadas en el contrato respectivo.

### 3. CONDICIONES DE ENTREGA.

Los **PROVEEDORES** deberán entregar bienes 100% nuevos, que cumplan con la totalidad de las especificaciones técnicas, unidades de medida y cantidades; y deberán ser entregados a entera satisfacción de las **PARTICIPANTES** de acuerdo a lo estipulado en los **APÉNDICES I, II, III** y de conformidad con el **APÉNDICE VII**, denominado **Programa de Fabricación de los Bienes**, previsto en el numeral **4** inciso **c**).

La **CONVOCANTE** y/o las **PARTICIPANTES**, podrán realizar visitas a las instalaciones donde se fabriquen los bienes, con el objetivo de revisar el avance y cumplimiento al **Programa de Fabricación de los Bienes** de los **PROVEEDORES**, notificándoles las fechas de visita **3 (tres) días hábiles** previos a su realización.

Los **PROVEEDORES** que hayan resultado adjudicados entregarán por escrito o vía correo electrónico al **ADMINISTRADOR DEL CONTRATO** de cada una de las **PARTICIPANTES**, el listado de tallas y/o medidas de las **PARTIDAS** adjudicadas según sea el caso, dentro de los **5 (cinco) días naturales** siguientes a la notificación de la adjudicación.

Una vez recibidos los listados de tallas y/o medidas de las partidas adjudicadas por parte de los **PROVEEDORES**, el **ADMINISTRADOR DEL CONTRATO** de cada una de las **PARTICIPANTES** contará con **5 (cinco) días naturales** para entregar a los **PROVEEDORES**:

- a. Los archivos con el Manual de Identidad Gráfica o la imagen institucional para su aplicación en las **PARTIDAS** que así lo soliciten (que incluya logotipos, sus medidas y colores con códigos pantone), conforme a los **APÉNDICES I, II** y **IV**. En caso de que alguna de las **PARTICIPANTES** lo requiera, el **PROVEEDOR** deberá firmar y cumplir el acuerdo de confidencialidad para el manejo de su identidad gráfica para su posterior entrega.
- b. La relación definitiva de cantidades, tallas y colores de los bienes por **PARTIDA** que les hayan sido adjudicadas. Lo anterior, tomando como referencia el formato y las cantidades mínimas y máximas descritas en el **APÉNDICE IV**.

### 3.1 Plazo y lugar de entrega.

La entrega de los bienes requeridos por las **PARTICIPANTES** deberá realizarse dentro de los **180 (ciento ochenta) días naturales** siguientes a la entrega por oficio de cada participante, del listado definitivo de cantidades, tallas, colores e identidad gráfica de bienes por **PARTIDA** referido en el numeral **3** del presente **ANEXO 1. ANEXO TÉCNICO**, y en su caso de la entrega del anticipo cuando este haya sido solicitado oportunamente por el **PROVEEDOR**.

La entrega de los bienes será Libre a Bordo Destino (LAB Destino) a nivel de piso en las ubicaciones señaladas en el **APÉNDICE V** del presente **ANEXO 1. ANEXO TÉCNICO**.

Las entregas de los bienes podrán ser parciales antes del cumplimiento del plazo. En el caso de las **PARTIDAS** sujetas a las pruebas de calidad en los bienes establecidas en el numeral **3.3 Pruebas de calidad a los bienes** del presente **ANEXO 1. ANEXO TÉCNICO**, las entregas parciales procederán una vez obtenido el resultado positivo de dichas pruebas.

### 3.2 Embalaje, empaque, fletes y maniobras.

Los **PROVEEDORES**, deberán entregar los bienes con un empaque individual que indique la **PARTIDA** a la cual pertenecen, así como la talla y medidas, y deberán garantizar un embalaje con protección contra el clima, manejo, estiba y en general, de cualquier agente externo que pudiera dañar los bienes durante su transporte o almacenaje.

Para los bienes correspondientes a las partidas de calzado, el empaque individual será una caja de cartón, indicando la marca, modelo, talla y color, adicionalmente la razón social del **PROVEEDOR**.

Para los bienes de las **PARTIDAS** de equipo de protección personal, el empaque será el original del fabricante.

La integridad de los bienes será responsabilidad del **PROVEEDOR** hasta que se efectúe la entrega y ésta sea recibida por parte del personal autorizado para recibirlos, designado por oficio por el **ADMINISTRADOR DEL CONTRATO**.

El traslado de los bienes estará a cargo del **PROVEEDOR**, de forma que deberá considerar los costos en su oferta económica.

### 3.3 Pruebas de calidad a los bienes.

De conformidad con lo dispuesto en los artículos 4, fracciones I, XI, XVII, XX y XXIV, 7 y 54 de la Ley de Infraestructura de la Calidad, se realizarán pruebas para que se verifique la calidad de los bienes, para lo cual el **PROVEEDOR** deberá notificar por escrito a la **PARTICIPANTE DESIGNADA** la fecha en la que cuente con la tela para su fabricación. Asimismo, deberá notificar la fecha en que tenga el **30%** de los bienes terminados; señalando el cumplimiento

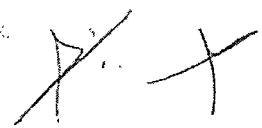

de este porcentaje a la **PARTICIPANTE DESIGNADA**, para el seguimiento de la toma de muestras, la toma de muestras para las pruebas de calidad a los bienes se realizará en las instalaciones donde indique el **PROVEEDOR** de conformidad con el **Programa de Fabricación de los Bienes**. Para el cumplimiento del 30% de avance en la fabricación de bienes no podrá exceder de los **45 (cuarenta y cinco) días naturales** posteriores al inicio de la contabilización del plazo de entrega de los bienes.

En caso de que el resultado de la prueba sea negativo, no podrán entregar los bienes a las **PARTICIPANTES**, de conformidad con lo señalado en el numeral **3.1** del presente **ANEXO 1. ANEXO TÉCNICO**.

Las pruebas serán realizadas por laboratorios acreditados ante la Entidad Mexicana de Acreditación, A.C. (EMA), los cuales serán designados por la convocante.

Los laboratorios designados realizarán la toma de muestras de conformidad con el método acreditado para tal fin.

**3.3.1 Muestreo.**

Para efectos de la verificación de la calidad de los bienes, se realizará un muestreo de conformidad con lo dispuesto en la Norma Mexicana NMX-Z-12-1-1987 y NMX-Z-12-2-1987 "Muestreo por Inspección de Atributos" aplicando un plan de muestreo sencillo de inspección normal nivel de calidad 10, correspondiente a la inspección especial S-1, mismo que se describe en la siguiente tabla:

TAMAÑO DE LA PARTIDA	NIVEL DE INSPECCIÓN ESPECIAL S-1	NÚMERO DE MUESTRAS REQUERIDAS*	NIVEL DE CALIDAD ACEPTABLE	
			ACEPTADA	RECHAZADA
De 501 a 35,000	C	5	1	2
De 35,001 a 150,000	D	8	2	3
150,001 a 500,000	D	8	2	3
500,001 y más	D	8	2	3

Las pruebas de calidad descritas en los numerales **2.3 Calidad y 3.3 Pruebas de calidad a los bienes** del presente ANEXO 1. ANEXO TÉCNICO se ajustarán al mismo proceso de análisis, con excepción de que en el punto **3.3 Pruebas de calidad a los bienes** se deberá considerar lo establecido en el numeral 3.3.1 Muestreo.

Dichas pruebas se dividirán en 2 grupos:

- a) **Telas:** Se realizarán pruebas de calidad por cada familia de telas, para los proveedores adjudicados con 2 o más partidas que compartan una familia de tela, los resultados



de las pruebas de familia se aplicaran a todas las partidas que utilicen el mismo tipo de tela, sin importar el número de partidas adjudicadas a un solo proveedor, quien proporcionará 5 metros de tela necesarios para dichas pruebas.

- b) **Confección:** Se realizarán las pruebas de confección a cada una de las partidas que así lo requieran, en los informes solicitados en el numeral 2.3 Calidad se deberá considerar la entrega de un solo informe correspondiendo a una única muestra, y las pruebas de calidad consideradas en el numeral 3.3 Pruebas de calidad a los bienes deberá obedecer a la tabla descrita en el numeral 3.3.1 Muestreo.

El costo de las pruebas será con cargo al PROVEEDOR y el laboratorio entregará los Informes de Resultados originales a la PARTICIPANTE DESIGNADA, para dar seguimiento a este proceso, la PARTICIPANTE DESIGNADA mediante oficio informará a la CONVOCANTE, a cada una de las PARTICIPANTES, y al PROVEEDOR la aceptación o rechazo de las partidas, en razón del resultado obtenido en la prueba de laboratorio, mismo que deberá ser aceptado por el proveedor y cada una de las PARTICIPANTES.

El costo aproximado de las pruebas para cada PARTIDA se da a conocer en el APÉNDICE IX del presente Anexo Técnico, el cual considera el costo de muestreo.

En caso de que el **PROVEEDOR** incumpla con las condiciones técnicas y de calidad establecidas en el presente **ANEXO 1. ANEXO TÉCNICO** y en los **APÉNDICES I, II y III** derivado del resultado obtenido de las pruebas de calidad a los bienes que aplique, se obliga a reemplazar los bienes terminados presentados para el proceso de muestreo, señalado en el numeral **3.3** para que se realice nuevamente el proceso de toma de muestras y el pago de la(s) prueba(s) que aplique(n). Esto no amplía ni modifica el plazo de entrega de los bienes establecido en el numeral **3.1** del presente **ANEXO 1. ANEXO TÉCNICO**.

### 3.3.2 Procedimiento para la toma de muestras:

En el APÉNDICE IX. - DETALLE DE COSTO POR MUESTRA, se determina(n) la(s) PARTICIPANTE(S) DESIGNADA(S) que llevará(n) a cabo el procedimiento para la toma de muestras (**En el APÉNDICE IX, se da a conocer el costo por muestra**), y la(s) **PARTICIPANTES DESIGNADAS se darán a conocer con el oficio de adjudicación correspondiente**, conforme se detalla a continuación:

- Una vez realizada la notificación de la adjudicación, los **PROVEEDORES**, serán conocedores de la(s) **PARTICIPANTE(S) DESIGNADA(S)** que implementarán el procedimiento para la toma de muestras y el seguimiento hasta la obtención de resultados de las pruebas que se realicen. Esto conforme al **APÉNDICE IX. - DETALLE DE PARTICIPANTES RESPONSABLES DE PROCEDIMIENTO DE TOMA DE MUESTRAS Y COSTO POR MUESTRA.**

- II. Una vez que los PROVEEDORES hayan cumplido con el 50% de la fabricación de los bienes, éstos lo notificarán a la(s) PARTICIPANTE(S) DESIGNADA(S) mediante escrito electrónico o en papel.
- III. La(s) PARTICIPANTE(S) DESIGNADA(S) notificará(n) a los PROVEEDORES mediante escrito electrónico o en papel, los bienes a los que se les harán las pruebas, los Laboratorios Asignados y los domicilios acordados para la toma de muestras, precisando fecha y horario.
- IV. La(s) PARTICIPANTE(S) DESIGNADA(S) informará(n) a los Laboratorios Designados los bienes a los que se les harán las pruebas y los domicilios para la toma de muestras, precisando fecha y horario.
- V. La(s) **PARTICIPANTE(S) DESIGNADA(S)** informará(n) a los **Laboratorios Designados** los bienes a los que se les harán las pruebas y los domicilios de las instalaciones donde se fabriquen o se encuentren los bienes que se visitarán para la toma de muestras, precisando fecha y horario.
- VI. La(s) **PARTICIPANTE(S) DESIGNADA(S)** elaborará(n) oficio de notificación de la toma de muestras y convocará a las partes involucradas de acuerdo con lo siguiente:
  - a. La(s) **PARTICIPANTE(S) DESIGNADA(S)** determinará(n) a sus representantes, que asistirán a la misma.
  - b. A su Órgano Interno de Control Especifico o Especializado, para que designe el representante que asistirá a dicha toma.
  - c. Al **PROVEEDOR** para que designe por escrito un representante para cada toma de muestras.
- VII. Los representantes de la(s) PARTICIPANTE(S) DESIGNADA(S) levantarán minuta del desarrollo del acto de toma de muestras, asentando fecha, lugar y hora del levantamiento de muestras, la cual será firmada por todos los asistentes.
- VIII. Una vez emitidos los informes de resultados por los Laboratorios Designados, serán entregados a la(s) PARTICIPANTE(S) DESIGNADA(S) quienes remitirán mediante oficio a la Dirección General Contratante y a cada una de las PARTICIPANTES que se incluyan en la PARTIDA de que se trate, la aceptación o rechazo de las partidas, en razón del resultado obtenido en la prueba de laboratorio y notificará al PROVEEDOR el resultado.

Se estima que los resultados de las pruebas de laboratorio se reciban dentro de los **15 (quince) días hábiles** siguientes a la toma de muestras.

## 3.4 Medidas de Seguridad

El **PROVEEDOR** se compromete a que el personal que lleve a cabo la entrega de los bienes objeto del presente **ANEXO 1. ANEXO TÉCNICO**, dará el debido y exacto cumplimiento a los controles de acceso, así como a las medidas de seguridad y sanitarias que cada una de las **PARTICIPANTES** establezcan en los lugares de entrega establecidos en el **APÉNDICE V**.

## 4. REQUISITOS TÉCNICOS

En el procedimiento de contratación el **LICITANTE** deberá presentar la siguiente documentación en papel membretado, con nombre y firma del representante o apoderado legal en la última hoja y rúbricas en el resto de las hojas que integren cada uno de los requisitos, además el papel membretado deberá incluir el RFC, domicilio, correo electrónico y número telefónico de contacto:

- a) **Propuesta técnica:** Se describirán por cada una de las partidas ofertadas de manera clara y precisa las características técnicas conforme a las especificaciones técnicas establecidas en los **APÉNDICES I y II** del presente **ANEXO 1. ANEXO TÉCNICO**, indicando el origen del bien y su grado de integración nacional, de acuerdo con lo señalado en el **FORMATO CI. PROPUESTA TÉCNICA Y FORMATO. MANIFESTACIÓN PARA DAR CUMPLIMIENTO A LA REGLA 8**.
- b) Informe de resultados emitidos por laboratorio acreditado por la EMA (Entidad Mexicana de Acreditación) para cada una de las partidas que oferte de conformidad con lo establecido en el **numeral 2.3** del presente **ANEXO 1. ANEXO TÉCNICO** de conformidad con lo establecido en los **APÉNDICES I, II y III**. Este informe deberá acompañarse con el escrito emitido por el laboratorio emisor dirigido a la convocante en el que avale su autenticidad, dicho escrito deberá contener el nombre del laboratorio que lo emite, número de folio de cada uno de los resultados de las pruebas realizadas, descripción de los bienes a los que se realizó las pruebas (telas y confección), nombre del **LICITANTE**, el resultado, este deberá venir firmado por el representante legal del laboratorio emisor.
- c) El **LICITANTE** deberá de presentar un **Programa de Fabricación de los Bienes** por cada una de las **PARTIDAS** ofertadas. Dicho programa deberá contemplar el plazo máximo de los **180 (ciento ochenta) días naturales** siguientes al inicio de la contabilización del plazo de entrega de los bienes. De conformidad con lo establecido en los numerales **3.1.** y **3.3.**, en los que se indica que se realizarán pruebas para que se verifique la calidad de los bienes cuando el **PROVEEDOR** tenga el **30%** de los bienes terminados; el **PROVEEDOR** deberá notificar por escrito el cumplimiento de este porcentaje a la **Dependencia designada**. La toma de muestras para las pruebas de calidad a los bienes se realizará en las instalaciones donde se fabriquen los bienes o en los domicilios que indique el **PROVEEDOR** de conformidad con el **Programa de Fabricación de los Bienes** entregado por los **LICITANTES**. Este porcentaje de avance no podrá exceder de los **45 (cuarenta y cinco) días naturales** posteriores al inicio de la contabilización del plazo de entrega de los bienes.

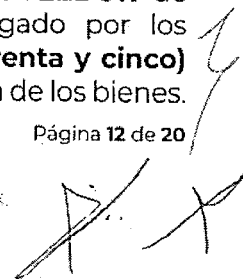

Los **Programas de Fabricación de los Bienes** se podrán agrupar por una, dos o más **PARTIDAS** cuyo proceso de fabricación sea el mismo y se deberá indicar el domicilio de las instalaciones donde se llevará a cabo la fabricación de los bienes, así como el domicilio para la toma de muestras para la verificación de la calidad de los bienes. De acuerdo con el **FORMATO C2. "PROGRAMA DE FABRICACIÓN"**.

- d) Escrito suscrito por el representante legal o persona facultada para comprometerse a nombre del **LICITANTE**, en el que manifieste que asumirá el costo de las pruebas de laboratorio a los bienes que le sean adjudicados y sean sujetos de pruebas de calidad conforme a lo establecido en el **ANEXO 1. ANEXO TÉCNICO**. Así mismo que autoriza que los informes de resultados originales sean entregados a las **PARTICIPANTES DESIGNADAS**.
- e) Acreditar que cuenta con experiencia comprobable con al menos dos contratos y/o pedidos, los cuales deberán corresponder a bienes similares a los del objeto de la presente contratación y cuando menos del 50% **por año** de la suma de los volúmenes de las cantidades mínimas **totales** ofertadas. Para tal efecto, el **LICITANTE** deberá presentar copia de los contratos y/o pedidos del sector gubernamental o privado que haya celebrado en condiciones similares a las requeridas en el presente; dichos contratos y/o pedidos podrán ser de los años 2019, 2020, 2021, 2022 y/o 2023. La copia de los contratos y/o pedidos que presenten deberá permitir identificar de manera clara la vigencia, el objeto y las firmas de las partes.

Así mismo, por cada contrato y/o pedido presentado, deberá acompañar la documentación que acredite que cumplió satisfactoriamente con las obligaciones contractuales a su cargo en dicho contrato y/o pedido, para lo cual deberá presentar documentos como carta de liberación de garantía, **expedida por la dependencia o entidad o por la afianzadora, en la que se indique el número de contrato que está presentando**, cartas de satisfacción, acta de entrega-recepción suscrita por la dependencia, entidad o ente del sector privado, en la que conste la entrega-recepción de los bienes a su entera satisfacción.

- f) **Currículum**, mediante el cual acredite que sus actividades comerciales y profesionales, estén relacionadas con la contratación descrita en el presente **ANEXO 1. ANEXO TÉCNICO**, transcribiendo el objeto social de la empresa y enlistando los contratos presentados para acreditar la experiencia, que se solicitan en el inciso e) del numeral 4.
- g) Escrito suscrito por el representante legal o persona facultada para comprometerse a nombre del **LICITANTE** mediante el cual manifieste que los bienes que entregarán, en caso de resultar adjudicados, **cumplirán con la totalidad de las especificaciones técnicas establecidas** en los **APÉNDICES I, II y III** del presente **ANEXO 1. ANEXO**

**TÉCNICO.** De acuerdo con el **FORMATO C3. CUMPLIMIENTO A ESPECIFICACIONES TÉCNICAS.**

- h) Escrito suscrito por el representante legal o persona facultada para comprometerse a nombre del **LICITANTE**, mediante el cual manifieste que en caso de resultar adjudicado los **bienes que entregue estarán garantizados contra defectos o vicios ocultos**, por un periodo mínimo de 12 (doce) meses, los cuales se contabilizarán a partir de la fecha de entrega a entera satisfacción en los lugares establecidos en el **APÉNDICE V** del presente **ANEXO 1. ANEXO TÉCNICO.**

Asimismo, que su representada se compromete a reemplazar los bienes en un periodo máximo de **10 (diez) días hábiles** contados a partir de que se realice la notificación del motivo de rechazo por escrito o algún medio electrónico. En caso de no cumplir con este plazo establecido se hará acreedora a la aplicación de las penalizaciones que se hayan pactado en el contrato respectivo. **FORMATO C4. DEFECTOS O VICIOS OCULTOS.**

- i) Escrito suscrito por el representante legal o persona facultada para comprometerse a nombre del **LICITANTE**, mediante el cual manifieste que su representada asumirá la responsabilidad total que resulte de cualquier violación a las disposiciones legales inherentes a la **propiedad intelectual, derechos de autor**, o cualquier otra similar que surja con motivo de los bienes que oferte, de acuerdo al **FORMATO C5. PROPIEDAD INTELECTUAL, DERECHOS DE AUTOR.**

- j) Escrito suscrito por el representante legal o persona facultada para comprometerse a nombre del **LICITANTE**, mediante el cual manifieste que su representada, en caso de resultar adjudicada, **cubrirá los costos de las pruebas de calidad** que se apliquen a los bienes de conformidad con lo estipulado en el numeral **3.3 Pruebas de calidad a los bienes**, en los lugares establecidos en los **Programas de Fabricación de los Bienes** de los **LICITANTES** y que repondrá las piezas que se hayan utilizado para las pruebas de calidad a fin de no modificar las cantidades de bienes solicitadas por las **PARTICIPANTES**. Adicional a que, en caso de que incumpla con las condiciones técnicas y de calidad establecidas en el presente **ANEXO 1. ANEXO TÉCNICO** y en los **APÉNDICES I, II y III**, derivado del resultado obtenido de las pruebas, se obliga a reemplazar los bienes terminados para que se realice nuevamente el proceso de toma de muestras y el pago de la(s) prueba(s) que aplique(n). Esto no amplía ni modifica el plazo de entrega de los bienes establecidos en el numeral **3.1**. De acuerdo al **FORMATO C6. ESCRITO ACEPTACIÓN PARA CUBRIR LOS COSTOS DE LAS PRUEBAS DE CALIDAD.**

- k) Escrito suscrito por el representante legal o persona facultada para comprometerse a nombre del **LICITANTE**, mediante el cual manifieste que su representada se compromete a que el personal que lleve a cabo la entrega de los bienes, dará el debido y exacto **cumplimiento a los controles de acceso, así como a las medidas de seguridad y sanitarias** que cada una de las **PARTICIPANTES** establezcan en los domicilios de entrega. De acuerdo al **FORMATO C7. CUMPLIMIENTO A CONTROLES DE ACCESO.**

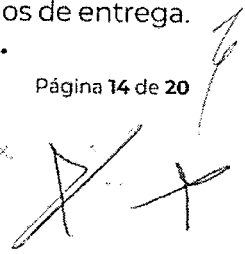



- l) Escrito suscrito por el representante legal o persona facultada del **LICITANTE** en el que manifieste que cuenta con la capacidad de infraestructura, recursos técnicos, económicos y demás necesarios para el cumplimiento del suministro, condiciones de entrega, revisiones de calidad y garantía de los bienes que en su caso le sean adjudicados.

## 5. PENAS CONVENCIONALES

De conformidad con los artículos 53 y 54 de la **LAASSP**, 95 y 96 de su **RLAASSP**, en el entendido que no podrá exceder del monto de la garantía de cumplimiento del contrato, se aplicarán penas convencionales de cinco al millar (0.005) por cada día natural de atraso, antes de IVA, en los siguientes casos:

- a) Sobre el valor total de los bienes no entregados, por cada día natural de atraso en la recepción de los mismos.
- b) Sobre el valor total de los bienes que en su caso esté obligado a sustituir por cada día de atraso en la recepción de los mismos.

El pago por la adquisición de los bienes, quedará condicionado proporcionalmente al pago que el **PROVEEDOR** deba efectuar por concepto de penas convencionales por atraso, para lo cual se estará a lo dispuesto en el criterio normativo de interpretación TU 01/2022, emitido por la Unidad de Normatividad de Contrataciones Públicas de la SHCP de fecha 2 de mayo de 2022.

Las penas convencionales serán calculadas y notificadas por las **PARTICIPANTES** al **PROVEEDOR**, por escrito, al día hábil siguiente en que se determine.

En ningún caso, las penas convencionales podrán negociarse en especie. Independientemente de la aplicación de las penas convencionales mencionadas, las **PARTICIPANTES** podrán optar por la rescisión del contrato.

Las penas convencionales no se aplicarán en caso de no cumplir el **30%** de la fabricación de los bienes dentro de los **45 días**, si no a partir de que venza el plazo de entrega de 180 días.

## 6. PRÓRROGAS

No se otorgarán prórrogas.

## 7. FORMA DE PAGO

De conformidad con lo establecido en el artículo 51 de la **LAASSP** y 89 de su **RLAASSP**, el monto de los bienes se cubrirá por parte de las **PARTICIPANTES**, por cada comprobante fiscal digital que expida el **PROVEEDOR**, que incluirá el Impuesto al Valor Agregado (IVA) correspondiente en su caso, dentro de los veinte días naturales siguientes, contados a partir de la entrega y aceptación del mismo. Lo anterior aplica para la entrega parcial o total de los bienes.

Para que el pago proceda, el **PROVEEDOR** deberá presentar los comprobantes fiscales digitales por cada entrega de bienes, una vez que éstos sean aceptados a entera satisfacción del **ADMINISTRADOR DEL CONTRATO**. Lo anterior será aplicable a entregas parciales o por el total de los bienes, anexando como comprobación, copia simple de las hojas de recepción, las cuales deberán contener entre otros; firma, nombre y cargo del Servidor Público responsable de recibir los bienes.

El comprobante fiscal digital deberá elaborarse de conformidad a los requerimientos de cada una de las **PARTICIPANTES**, de acuerdo al RFC y el domicilio que presente dicho comprobante. Si el mismo presenta errores o deficiencias, se hará saber al **PROVEEDOR** por escrito o correo electrónico dentro de los **3 (tres) días hábiles** siguientes al de su recepción, para que sean subsanadas las mismas. El tiempo que transcurra entre la fecha de recepción del escrito y hasta que el **PROVEEDOR** presente las correcciones, no se computará para efectos de pago, ello de conformidad a lo dispuesto en el artículo 51 de la **LAASSP**, así como el 89 y 90 del **RLAASSP**.

Si el **PROVEEDOR** no presente la documentación en el tiempo señalado en el contrato correspondiente, la fecha de pago se prorrogará el mismo número de días que dure el retraso. El plazo máximo que deberá mediar entre la fecha en que el **LICITANTE** acredite la entrega parcial o total de los bienes y la fecha de pago correspondiente, será de **20 (veinte) días naturales**, de conformidad con lo que establece el párrafo primero del artículo 51 de la **LAASSP** y el artículo 5º, tercer punto de los Lineamientos para promover la agilización de pago al **PROVEEDOR**.

El pago se realizará en moneda nacional, de conformidad con el artículo 45, fracción XIII de la **LAASSP**.

Las **PARTICIPANTES** podrán realizar aclaraciones de cargos no reconocidos previo a la factura y posteriores a la misma, en los plazos y condiciones que establezcan las **PARTICIPANTES** en cada contrato.

### 7.1 Anticipos

Las **PARTICIPANTES** proporcionarán **40% (cuarenta por ciento)** de anticipo del total de las cantidades mínimas del contrato adjudicado, en términos de lo dispuesto en los artículos 13

de la **LAASSP** y **II** del **RLAASSP**, el cual deberá gestionarse a través del **ADMINISTRADOR DEL CONTRATO**, para lo cual deberán considerar lo siguiente:

i. El anticipo únicamente se otorgará cuando se trate de micro, pequeñas y medianas empresas nacionales, por lo que el **PROVEEDOR** deberá acreditar ante las **PARTICIPANTES** que son micro, pequeñas y medianas empresas nacionales mediante escrito conforme lo establecido en el **Artículo 3 de la LEY PARA EL DESARROLLO DE LA COMPETITIVIDAD DE LA MICRO, PEQUEÑA Y MEDIANA EMPRESA**.

ii. Previo al pago de anticipo, el **PROVEEDOR** deberá entregar dentro de los **5 (cinco) días naturales**, posteriores a la notificación de la adjudicación, la garantía de anticipo por el monto total del anticipo, que deberá ajustarse a los formatos contenidos en las **DISPOSICIONES de carácter general por las que se aprueban los modelos de pólizas de fianzas constituidas como garantía en las contrataciones públicas realizadas al amparo de la LAASSP y la Ley de Obras Públicas y Servicios Relacionados con las Mismas, publicadas en el Diario Oficial de la Federación el 15 de abril de 2022**, dicha garantía subsistirá hasta su total amortización o devolución.

En caso de que el **PROVEEDOR** no presente la garantía de anticipo y la factura correspondiente dentro de los **5 (cinco) días naturales** posteriores a la notificación de la adjudicación, el plazo para la entrega de los bienes iniciará a partir de la entrega de la información señalada en los incisos **a) y b) del numeral 3**, del presente **ANEXO 1. ANEXO TÉCNICO**.

iii. El pago de anticipo se entregará en una exhibición dentro de los 20 días naturales siguientes al inicio de la vigencia del contrato, o la presentación de la garantía de anticipo y factura correspondientes, obligándose a la entrega de los bienes de conformidad con lo señalado en los incisos a) y b) del numeral 3, del presente ANEXO 1. ANEXO TÉCNICO.

iv. La amortización del anticipo se llevará a cabo proporcionalmente en cada uno de los pagos que realicen las **PARTICIPANTES**, a partir de la fecha en que el anticipo sea recibido por el **PROVEEDOR**.

v. En caso de rescisión del contrato, el **PROVEEDOR** deberá reintegrar el anticipo que haya recibido más los intereses correspondientes. Los intereses se calcularán sobre el monto del anticipo no amortizado, y se computarán por días naturales desde la fecha de su entrega hasta la fecha en que se pongan efectivamente las cantidades a disposición de la dependencia o entidad.

vi. En caso de no requerir anticipo, deberá notificarlo por escrito dentro de los **5 (cinco) días naturales** posteriores a la notificación de la adjudicación y previo a la firma del contrato, para que en su caso no se considere el anticipo en las cláusulas del contrato.

La garantía deberá constituirse mediante fianza expedida por compañía autorizada para ello, a favor de la Tesorería de la Federación o en su caso de la Entidad, por un importe equivalente al total del anticipo.

## 8. GARANTÍA DE CUMPLIMIENTO

Conforme a los artículos 48 y 49, fracciones I y II, de la LAASSP y a fin de garantizar el debido cumplimiento de las obligaciones derivadas del **CONTRATO**, el **PROVEEDOR** se obliga a constituir una **fianza divisible** por el cumplimiento fiel y exacto de todas y cada una de las obligaciones derivadas de los contratos de cada una de las **PARTICIPANTES**, conforme a las **DISPOSICIONES de carácter general por las que se aprueban los modelos de pólizas de fianzas constituidas como garantía en las contrataciones públicas realizadas al amparo de la LAASSP y la Ley de Obras Públicas y Servicios Relacionados con las Mismas, publicadas en el Diario Oficial de la Federación el 15 de abril de 2022.**

La garantía deberá constituirse mediante fianza expedida por compañía autorizada para ello, a favor de la Tesorería de la Federación o en su caso de la Entidad, por un importe equivalente al 10% (diez por ciento) del monto máximo total del contrato respectivo antes del Impuesto al Valor Agregado.

En caso de que el total del monto máximo del **CONTRATO** corresponda a una cantidad de hasta **964 UMAS**, las **PARTICIPANTES** deberán justificar el solicitar que el cumplimiento de los **CONTRATOS** se garantice mediante alguna de las siguientes opciones: **cheque certificado o de caja, depósito de dinero constituido a través de certificado o billete de depósito, expedido por institución de crédito autorizada, depósito de dinero constituido ante la TESOFE o carta de crédito irrevocable.**

La garantía de cumplimiento deberá presentarse a más tardar dentro de los **10 (diez) días naturales** siguientes a la firma del **CONTRATO**, en los domicilios que para tal efecto indique cada una de las **PARTICIPANTES**.

El **PROVEEDOR** queda obligado a mantener vigente la garantía mencionada hasta en tanto las **PARTICIPANTES** expresamente manifiesten que recibieron a su entera conformidad los bienes previstos en el presente **ANEXO 1. ANEXO TÉCNICO** y en los **CONTRATOS** que celebren con el **PROVEEDOR**, en caso de que quede alguna obligación pendiente de cumplimiento prevista en el **CONTRATO**, ya sea una obligación principal, accesoria o de garantía, y durante la substanciación de todos los recursos legales o juicios que se interpongan, hasta que se dicte resolución definitiva y firme que emita la autoridad competente, en la inteligencia de que dicha garantía sólo podrá ser cancelada mediante autorización expresa y por escrito de las **PARTICIPANTES** con las que haya suscrito el **CONTRATO**.



Una vez cumplidas todas las obligaciones que se deriven de la contratación por parte del **PROVEEDOR** a entera satisfacción del **ADMINISTRADOR DEL CONTRATO** de cada una de las **PARTICIPANTES**, procederá inmediatamente a extender la constancia de cumplimiento de las obligaciones contractuales, para que el **PROVEEDOR** dé inicio a los trámites para la cancelación de la garantía de cumplimiento, de conformidad con lo establecido en el artículo 81, fracción VIII, del **RLAASSP**.

## 9. GARANTÍA DE ANTICIPO

Los **PROVEEDORES** constituirán, previamente a la entrega del anticipo, la garantía por el **100% (cien por ciento)** del monto total del anticipo, en la misma moneda en la que se otorgue el anticipo, la que subsistirá hasta su total amortización o devolución.

En caso de que el monto del **ANTICIPO** corresponda a una cantidad de hasta **964 UMAS**, la garantía deberá cumplir con las condiciones establecidas en el párrafo tercero del **Numeral 8** del presente **ANEXO 1. ANEXO TÉCNICO**.

La garantía de Anticipo se cancelará hasta que se haya realizado la amortización total.

## 10. RELACIÓN LABORAL

Las **PARTICIPANTES** y el **PROVEEDOR** convienen que la relación laboral se mantendrá en todos los casos entre ellas y su personal, aún en casos de trabajos en forma conjunta o desarrollados en las instalaciones o con equipos de cualesquiera de ellas, por lo que cada una asumirá su responsabilidad con sus trabajadores y, en ningún caso, podrán ser consideradas como patrones solidarios o sustitutos.

Igualmente, para este efecto y cualesquiera no previstos, las **PARTICIPANTES** y el **PROVEEDOR** se eximen expresamente de cualquier responsabilidad civil, penal, de seguridad social o de otra especie que, en su caso, pudieran llegar a generarse.

## 11. CONFIDENCIALIDAD

La **CONVOCANTE**, las **PARTICIPANTES** y el **LICITANTE**, guardarán confidencialidad respecto a las actividades objeto del presente **ANEXO 1. ANEXO TÉCNICO**, en los casos en que lo consideren necesario y que determinen conjuntamente; sin embargo, están de acuerdo en hacer pública la información que corresponda en términos de lo dispuesto por la Ley Federal de Transparencia y Acceso a la Información Pública. Asimismo, queda acordado que toda información y documentación que se proporcione en virtud del suministro de los bienes se considerará con el carácter de confidencial, no podrá divulgarse o publicarse en ningún tiempo ni en forma alguna, salvo consentimiento previo por escrito.



Relación de Apéndices

APÉNDICE	NOMBRE
APÉNDICE I	Catálogo de Vestuario y Uniformes
APÉNDICE II	Catálogo de Calzado y Equipo de Protección
APÉNDICE III	Pruebas de Validación y Valores de Referencia
APÉNDICE IV	Demanda Agregada
APÉNDICE V	Lugares de Entrega
APÉNDICE VI	Listado de Instituciones Participantes
APÉNDICE VII	Programa de Fabricación de los Bienes
APÉNDICE VIII	Administradores de los Contratos
APÉNDICE IX	Detalle de Costo por Muestra

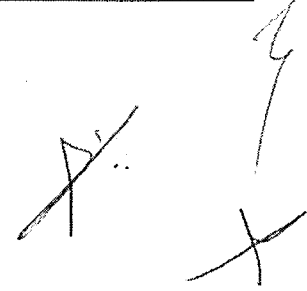



**FUNCIÓN PÚBLICA**

OFICINA GENERAL DE LA FUNCIÓN PÚBLICA



**APÉNDICE I**  
**CATÁLOGO DE BIENES**  
**DE VESTUARIO**  
**Y**  
**UNIFORMES**



**CATÁLOGO DE BIENES DE VESTUARIO Y UNIFORMES**

<b>CÓDIGO: CAMS01</b>	<b>CAMISA DE MEZCLILLA MANGA LARGA</b>
-----------------------	--

**1. ALCANCE**

1.1. Esta ficha es para aplicación de camisa de mezclilla manga larga, tela mezclilla ligera 100% algodón.

**2. IMAGEN ILUSTRATIVA**



Nota: Las imágenes son de carácter ilustrativo mas no limitativo del diseño final del producto.

**3. UNIDAD DE MEDIDA**

3.1. Pieza

**4. CUADRO DE TALLAS**

**UNISEX**

<b>TALLA</b>	28	30	32	34	36	38	40	42	44	46	48	50
--------------	----	----	----	----	----	----	----	----	----	----	----	----

**5. DISEÑO**

- 5.1. Colores: azul marino u otros.
- 5.2. Camisa de mezclilla manga larga.
- 5.3. Delantero de dos piezas que se unen al frente con 6 botones de pasta de 4 orificios del No. 20, aletilla en el delantero izquierdo de 1¼ de pulgada de ancho con pespunte a ¼ de pulgada a cada lado.
- 5.4. Cuello tipo camisero con cuello con pespunte al filo. Cuello con ojal y botón del No. 16 en las puntas.
- 5.5. Una bolsa superior de parche de 5 3/8 de pulgada de ancho y 6 pulgadas de largo fijada con doble pespunte en su contorno, ojal y botón al centro. Puntas inferiores semi redondas.
- 5.6. Mangas de una sola pieza, con puño de 6 cm de ancho con pespunte a 1/4 de pulgada y doble pespunte en la unión de manga con puño con entretela para un mejor cuerpo.
- 5.7. Espalda de una sola pieza con corte en la parte superior formando una bata, con doble tela, la parte inferior con un tablón al centro.
- 5.8. Hombros: unión de bata con la espalda y sisas con pespunte de ¼ de pulgada. Costuras interiores con overlock de cinco hilos con 12 puntadas por pulgada, costuras externas con 10 puntadas por pulgada.
- 5.9. Lleva contactel felpa a la altura del pecho izquierdo de 7 cm por 7 cm, contactel felpa del lado derecho a la altura del pecho de 4 cm x 6 cm.
- 5.10. Contar con etiqueta de marca (preferentemente tampográfica), composición y cuidado de la



## CATÁLOGO DE BIENES DE VESTUARIO Y UNIFORMES

prenda, así como la talla. De conformidad con la NOM-004-SE-2021, información comercial-etiquetado de productos textiles, prendas de vestir, sus accesorios y ropa de casa

**5.11. Logotipos:** Considerar el logotipo de la institución correspondiente, en caso de que se requiera  
(Nota: En caso de requerirse el logotipo no considerar el contactel felpa)

**5.12.** Tolerancia en medidas de hasta 10 cm:  $\pm 0.5$  cm.

**5.13.** Tolerancia en medidas de 10.1 cm en adelante: de  $\pm 1$  cm

### 6. MATERIALES

**6.1.** Tela mezclilla ligera 100% algodón

**6.2.** Tela de 235 g/m<sup>2</sup>  $\pm 3\%$

### 7. PRUEBAS DE VALIDACIÓN Y VALORES DE REFERENCIA

**7.1.** Identificación y contenido de fibras

**7.1.1.** 100% algodón

**7.2.** Masa por unidad de área

**7.2.1.** 235 g/m<sup>2</sup>  $\pm 3\%$

**7.3.** Resistencia mínima a la tracción

**7.3.1.** Urdimbre 750 N Minimo

**7.3.2.** Trama 650 N Minimo

**7.4.** Resistencia mínima al rasgado

**7.4.1.** Urdimbre 45 N Minimo

**7.4.2.** Trama 35 N Minimo

**7.5.** Cambios dimensionales después del lavado y secado

(Lavado 8B Secado A)

**7.5.1.** Urdimbre  $\pm 2\%$

**7.5.2.** Trama  $\pm 2\%$ .

**7.6.** Grado de solidez mínimo del color al lavado doméstico y comercial(A1S)

**7.6.1.** Cambio 4 transferencia 3

**7.7.** Tipo de ligamento: sarga visual

**7.8.** Numero de hilos por unidad de longitud (hilos/cm)

**7.8.1.** Urdimbre 35  $\pm 1$  hilo/cm,

**7.8.2.** Trama 20  $\pm 1$  hilo/cm

### 8. MÉTODOS DE REFERENCIA

**8.1.** NMX-A-084-INNTEX-2015, ANÁLISIS CUALITATIVO – CUANTITATIVO PARA UN FIBRA 100% MÉTODO DE ENSAYO

**8.2.** NMX-A-3801-INNTEX-2012 MASA POR UNIDAD DE ÁREA

**8.3.** NMX-A-059/2-INNTEX-2019 RESISTENCIA A LA TRACCIÓN

**8.4.** NMX-A-109-INNTEX-2012 RESISTENCIA AL RASGADO

**8.5.** NMX-A-5077-INNTEX-2015 ENCOGIMIENTO

**8.6.** NMX-A-105-C06-INNTEX-2015 GRADO DE SOLIDEZ MÍNIMO DEL COLOR AL LAVADO DOMÉSTICO Y COMERCIAL

**8.7.** NMX-A-7211/2-INNTEX-2015 NUMERO DE HILOS POR UNIDAD DE LONGITUD (HILOS/CM)

**8.8.** NOM-004-SE-2021, INFORMACIÓN COMERCIAL- ETIQUETADO DE PRODUCTOS TEXTILES, PRENDAS DE VESTIR, SUS ACCESORIOS Y ROPA DE CASA.



## CATÁLOGO DE BIENES DE VESTUARIO Y UNIFORMES

**CÓDIGO: CHAL03**

**CHALECO PROTECCIÓN VIAL**

### 1. ALCANCE

1.1. Esta ficha es para aplicación de chaleco 100% poliéster de protección vial unisex

### 2. IMAGEN ILUSTRATIVA

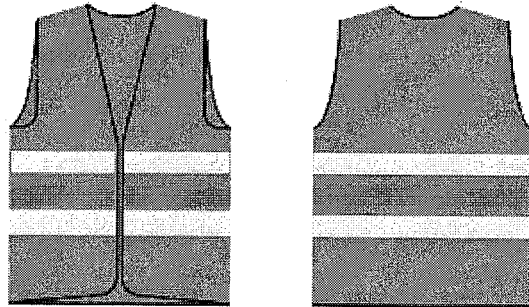

Nota: Las imágenes son de carácter ilustrativo mas no limitativo del diseño final del producto.

### 3. UNIDAD DE MEDIDA

3.1. Pieza

### 4. CUADRO DE TALLAS

UNISEX

TALLA	ECH	CH	M	G	EG	EEG	EEEG

### 5. DISEÑO

- 5.1. Colores: blanco, naranja, rojo, verde u otros.
- 5.2. Fabricado en malla de hilo de poliéster con recubrimiento de poli cloruro de vinilo (PVC)
- 5.3. Deberá presentar un bias en su contorno de material textil 60% algodón / 40% poliéster.
- 5.4. Presentará dos tiras laterales en el frente, una en cada costado, del lado del broche en su parte inferior, de tela blanca de algodón con un ancho de 4 mm mínimo cada una, con dos cintas de alta visibilidad nocturna entretejidas al centro de 3.5 mm como mínimo.
- 5.5. Franjas horizontales de tela de poli cloruro de vinilo (PVC) en el frente y la espalda de 10 cm: de ancho mínimo cada una de alta visibilidad diurna en color amarillo limón y una central en color verde de alta visibilidad nocturna con soporte textil de 4.5 mm de ancho mínimo. Estas cintas deberán ir fijadas al chaleco por costuras.
- 5.6. Resortes laterales de ajuste cocidos y se cerrará al frente por broches tipo sams.
- 5.7. Espalda de una pieza.
- 5.8. Delanteros de dos piezas que se unirán por medio de contactel con al menos dos juegos felpa y gancho, uno en la parte superior y otro en la inferior de los delanteros.
- 5.9. Logotipos: Considerar el logotipo de la Institución correspondiente, en caso de que se requiera
- 5.10. Contar con etiqueta de marca (preferentemente tampográfica), composición y cuidado de la prenda, así como la talla. De conformidad con la NOM-004-SE-2021, información comercial-etiquetado de productos textiles, prendas de vestir, sus accesorios y ropa de casa
- 5.11. Tolerancia en medidas de hasta 10 cm:  $\pm 0.5$  cm.
- 5.12. Tolerancia en medidas de 10.1 cm en adelante: de  $\pm 1$  cm
- 5.13. Considerar logotipo en el delantero izquierdo a la altura del pecho a solicitud de la institución.

### 6. MATERIALES

6.1. Tela de malla de hilo 100% poliéster





**CATÁLOGO DE BIENES DE VESTUARIO Y UNIFORMES**

**7. PRUEBAS DE VALIDACIÓN Y VALORES DE REFERENCIA**

**7.1. Identificación y contenido de fibras**

**7.1.1. 100% poliéster**

**8. MÉTODOS DE REFERENCIA**

**8.1. NMX-A-084-INNTEX-2015, ANÁLISIS CUALITATIVO – CUANTITATIVO PARA UN FIBRA 100% MÉTODO DE ENSAYO**

**8.2. NOM-004-SE-2021, INFORMACIÓN COMERCIAL- ETIQUETADO DE PRODUCTOS TEXTILES, PRENDAS DE VESTIR, SUS ACCESORIOS Y ROPA DE CASA.**

**CÓDIGO: GORR01**

**GORRA TIPO BEISBOLERA 1 LOGOTIPO**

**1. ALCANCE**

**1.1. Esta ficha es para aplicación de gorra tipo beisbolera para administrativos.**



## CATÁLOGO DE BIENES DE VESTUARIO Y UNIFORMES

### 2. IMAGEN ILUSTRATIVA

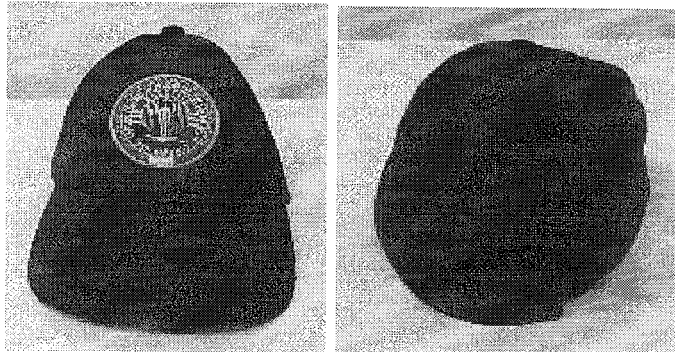

Nota: Las imágenes

ilustrativo mas no limitativo del diseño final del producto.

son de carácter

### 3. UNIDAD DE MEDIDA

3.1. Pieza

### 4. CUADRO DE TALLAS

4.1. Unitalla

### 5. DISEÑO

- 5.1. Colores: azul marino, blanco, guinda, negro u otros.
- 5.2. Gorra tipo beisbolera 100% poliéster.
- 5.3. Compuesta de 6 gajos en forma triangular, con 6 ojillos bordados redondos distribuidos uno en cada gajo que sirven de ventilación, unidos mediante una costura recta de 8 mm con costuras abiertas y respunte en cada extremo, mismo que sirve para sujetar un bies de 15 mm colocado en la parte interna. (este bies sirve para ocultar las costuras de las uniones de los gajos).
- 5.4. En la unión de la parte superior de los gajos tendrá un botón tipo broche de 15 mm de diámetro, el cual está forrado de la misma tela que la gorra.
- 5.5. En la parte posterior (a la altura de la nuca) tiene una abertura en forma de medio círculo con dobladillo de 8 mm y bies en la parte interna para ocultar la costura. En ambos extremos lleva una aletilla de 1 pulgada de ancho por 2 ½ pulgadas de largo con contactel felpa y gancho del mismo tamaño que la aletilla colocado en el lado izquierdo y derecho, estos sirven para que se ajuste fácilmente a las dimensiones de la cabeza del usuario.
- 5.6. Con tafilete de la misma tela de la gorra de 1 ¼ de pulgada de ancho unido mediante costura recta en todo el ruedo de la gorra. En la parte interna de los dos gajos delanteros lleva una entretela dura fusionable.
- 5.7. En la vista frontal lleva bordado un logotipo de 7 cm x 7 cm con los logotipos que serán proporcionados por la institución al licitante adjudicado.
- 5.8. Visera de forma semicircular, de polietileno, forrada de la misma tela con dos respuntes en su contorno a una distancia de ¾ de pulgada del filo y 3/8 de pulgada entre ellos.
- 5.9. Contar con etiqueta de marca (preferentemente tampográfica), composición y cuidado de la prenda, así como la talla. De conformidad con la NOM-004-SE-2021, información comercial-etiquetado de productos textiles, prendas de vestir, sus accesorios y ropa de casa.
- 5.10. Tolerancia en medidas de hasta 10 cm:  $\pm 0.5$  cm.
- 5.11. Tolerancia en medidas de 10.1 cm en adelante: de  $\pm 1$  cm.

### 6. MATERIALES

- 6.1. Tela de gabardina sarga 2/2 100% poliéster.
- 6.2. Tela de 290 g /m<sup>2</sup>

### 7. PRUEBAS DE VALIDACIÓN Y VALORES DE REFERENCIA

- 7.1. Identificación y contenido de fibras
  - 7.1.1. 100% poliéster
- 7.2. Masa por unidad de área
  - 7.2.1. Tela de 290  $\pm 10$  g/m<sup>2</sup>
- 7.3. Grado de solidez mínimo del color al lavado doméstico y comercial procedimiento de lavado 1



## CATÁLOGO DE BIENES DE VESTUARIO Y UNIFORMES

ciclo (a 1 s)

7.3.1. cambio 4 transferencia 3-2

7.4. Tipo de ligamento: sarga 2/1

7.5. Número de hilos por unidad de longitud (hilos/cm)

7.5.1. Longitudinal  $34 \pm 2$  hilos/cm

7.5.2. Transversal  $15 \pm 2$  hilos/cm

### 8. MÉTODOS DE REFERENCIA

8.1. NMX-A-084-INNTEX-2015, ANÁLISIS CUALITATIVO – CUANTITATIVO PARA UN FIBRA 100%  
MÉTODO DE ENSAYO

8.2. NMX-A-3801-INNTEX-2012 MASA POR UNIDAD DE ÁREA

8.3. NMX-A-105-C06-INNTEX-2015 GRADO DE SOLIDEZ MÍNIMO DEL COLOR AL LAVADO  
DOMÉSTICO Y COMERCIAL

8.4. NMX-A-7211/2-INNTEX-2015 NUMERO DE HILOS POR UNIDAD DE LONGITUD (HILOS/CM)

8.5. NOM-004-SE-2021, INFORMACIÓN COMERCIAL- ETIQUETADO DE PRODUCTOS  
TEXTILES, PRENDAS DE VESTIR, SUS ACCESORIOS Y ROPA DE CASA.



## CATÁLOGO DE BIENES DE VESTUARIO Y UNIFORMES

**CÓDIGO: GORR02**

**GORRA TIPO BEISBOLERA 2 LOGOTIPOS**

### 1. ALCANCE

1.1. Esta ficha es para aplicación de gorra tipo beisbolera para personal de seguridad.

### 2. IMAGEN ILUSTRATIVA

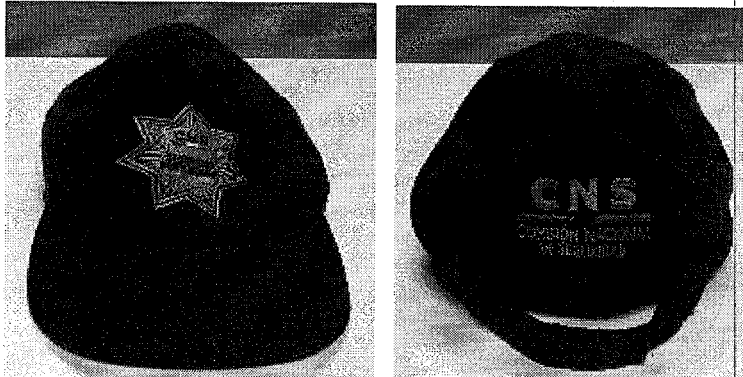

Nota: Las imágenes son de carácter ilustrativo mas no limitativo del diseño final del producto.

### 3. UNIDAD DE MEDIDA

3.1. Pieza

### 4. CUADRO DE TALLAS

4.1. Unitalla

### 5. DISEÑO

- 5.1. Colores: azul marino, negro u otros.
- 5.2. Gorra tipo beisbolera 100% poliéster.
- 5.3. Compuesta de 6 gajos en forma triangular, con 6 ojillos bordados redondos distribuidos uno en cada gajo que sirven de ventilación, unidos mediante una costura recta de 8 mm con costuras abiertas y respunte en cada extremo, mismo que sirve para sujetar un bies de 15 mm colocado en la parte interna (este bies sirve para ocultar las costuras de las uniones de los gajos).
- 5.4. En la unión de la parte superior de los gajos tendrá un botón tipo broche de 15 mm de diámetro, el cual está forrado de la misma tela.
- 5.5. En la parte posterior (a la altura de la nuca) tiene una abertura en forma de medio círculo con dobladillo de 8 mm y bies en la parte interna para ocultar la costura. En ambos extremos lleva una aletilla de 1 pulgada de ancho por 2 ½ pulgadas de largo con contacto felpa y gancho del mismo tamaño que la aletilla colocado en el lado izquierdo y derecho, estos sirven para que se ajuste fácilmente a las dimensiones de la cabeza de quien la utilice.
- 5.6. Con tafilete en la misma tela de la gorra de 1 ¼ de pulgada de ancho unido mediante costura recta en todo el ruedo de la gorra. En la parte interna de los dos gajos delanteros lleva una entretela dura fusionable.
- 5.7. Lleva bordado dos logotipos que serán proporcionados por la institución al licitante adjudicado.
- 5.8. Visera de forma semicircular, de polietileno, forrada de la misma tela que la gorra con dos respuntes en su contorno a una distancia de ¼ de pulgada del filo y 3/8 de pulgada entre ellos.
- 5.9. Contar con etiqueta de marca (preferentemente tampográfica), composición y cuidado de la prenda, así como la talla. De conformidad con la NOM-004-SE-2021, información comercial-etiquetado de productos textiles, prendas de vestir, sus accesorios y ropa de casa.
- 5.10. Tolerancia en medidas de hasta 10 cm:  $\pm 0.5$  cm.
- 5.11. Tolerancia en medidas de 10.1 cm en adelante: de  $\pm 1$  cm.

### 6. MATERIALES

6.1. Tela gabardina sarga 2/2 100% poliéster.



## CATÁLOGO DE BIENES DE VESTUARIO Y UNIFORMES

6.2. Tela de 290 g/m<sup>2</sup>

### 7. PRUEBAS DE VALIDACIÓN Y VALORES DE REFERENCIA

7.1. Identificación y contenido de fibras

7.1.1. 100% poliéster

7.2. Masa por unidad de área

7.2.1. Tela de 290 ± 10 g/m<sup>2</sup>

7.3. Grado de solidez mínimo del color al lavado doméstico y comercial procedimiento de lavado 1 ciclo (a 1 s)

7.3.1. Cambio 4 transferencia 3-2

7.4. Tipo de ligamento: sarga 2/2

7.5. Número de hilos por unidad de longitud (hilos/cm)

7.5.1. Longitudinal 34 ± 2 hilos/cm,

7.5.2. Transversal 15 ± 2 hilos/cm

### 8. MÉTODOS DE REFERENCIA

8.1. NMX-A-084-INNTEX-2015, ANÁLISIS CUALITATIVO – CUANTITATIVO PARA UN FIBRA 100% MÉTODO DE ENSAYO

8.2. NMX-A-3801-INNTEX-2012 MASA POR UNIDAD DE ÁREA

8.3. NMX-A-105-C06-INNTEX-2015 GRADO DE SOLIDEZ MÍNIMO DEL COLOR AL LAVADO DOMÉSTICO Y COMERCIAL

8.4. NMX-A-7211/2-INNTEX-2015 NUMERO DE HILOS POR UNIDAD DE LONGITUD (HILOS/CM)

8.5. NOM-004-SE-2021, INFORMACIÓN COMERCIAL- ETIQUETADO DE PRODUCTOS TEXTILES, PRENDAS DE VESTIR, SUS ACCESORIOS Y ROPA DE CASA.



CATÁLOGO DE BIENES DE VESTUARIO Y UNIFORMES

CÓDIGO: ROPT01	ROPA TÉRMICA MASCULINA - SUDADERA
----------------	-----------------------------------

1. ALCANCE

1.1. Esta ficha es para aplicación de sudadera térmica masculina, tela punto 90% poliéster 10% elastano.

2. IMAGEN ILUSTRATIVA

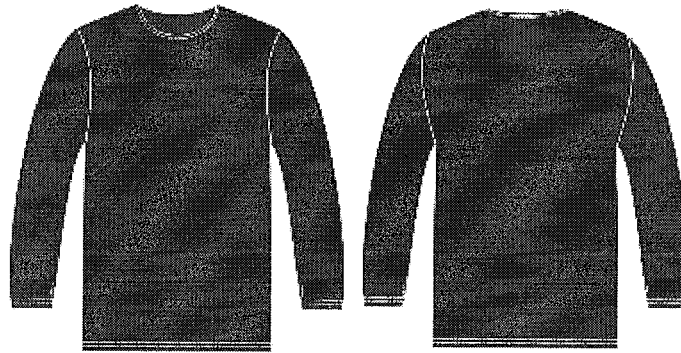

Nota: Las imágenes son de carácter ilustrativo mas no limitativo del diseño final del producto.

3. UNIDAD DE MEDIDA

3.1. Pieza

4. CUADRO DE TALLAS

CABALLERO

TALLA	ECH	CH	M	G	EG	EEG	EEEG

5. DISEÑO

5.1. Colores: blanco, negro u otros.

5.2. Sudadera:

5.3. Delantero y espalda de una pieza con escote redondo.

5.4. En el escote lleva cárdigan de 1 pulgada, fijado mediante una costura plana con dos pespuntos.

5.5. De manga larga de una pieza, con un puño de cárdigan de 2 pulgadas de ancho.

5.6. La unión de los costados es con costura overlock de cuatro hilos.

5.7. Con dobladillo de 1 pulgada de ancho en todo el ruedo en máquina collaretera.

5.8. Todas las uniones son con máquina de overlock de 4 hilos, por lo menos 8 puntadas por pulgada.

5.9. Contar con etiqueta de marca (preferentemente tampográfica), composición y cuidado de la prenda, así como la talla en cada una de las prendas. De conformidad con la NOM-004-SE-2021, información comercial- etiquetado de productos textiles, prendas de vestir, sus accesorios y ropa de casa.

5.10. Tolerancia en medidas de hasta 10 cm:  $\pm 0.5$  cm.

5.11. Tolerancia en medidas de 10.1 cm en adelante: de  $\pm 1$  cm.

6. MATERIALES

6.1. Tela punto 90% poliéster y 10% elastano.

6.2. Tela de 200 g/m<sup>2</sup>.  $\pm 3\%$

7. PRUEBAS DE VALIDACIÓN Y VALORES DE REFERENCIA

7.1. Identificación y contenido de fibras



## CATÁLOGO DE BIENES DE VESTUARIO Y UNIFORMES

- 7.1.1.  $90 \pm 3\%$  poliéster
- 7.1.2.  $10 \pm 3\%$  elastano
- 7.2. Masa por unidad de área
  - 7.2.1.  $200 \text{ g/m}^2 \pm 3\%$
- 7.3. Resistencia al reventamiento
  - 7.3.1. 340 kPa mínimo
- 7.4. Cambios dimensionales después del lavado y secado (Lavado 8B secado A)
  - 7.4.1. Columnas  $\pm 3\%$
  - 7.4.2. Mallas  $\pm 3\%$ .
- 7.5. Grado de solidez mínimo del color al lavado doméstico y comercial(A1S)
  - 7.5.1. Cambio 4 transferencia 3
- 7.6. Densidad de tejido de punto (hilos/cm)
  - 7.6.1. Columnas  $12 \pm 1$  hilos/cm,
  - 7.6.2. Mallas  $15 \pm 1$  hilos/cm
- 8. **MÉTODOS DE REFERENCIA**
  - 8.1. NMX-A-1833/1-INNTEX-2014, ANÁLISIS QUÍMICO CUANTITATIVO-PARTE 1
  - 8.2. NMX-A-1833/12-INNTEX-2014, ANÁLISIS QUÍMICO CUANTITATIVO
  - 8.3. NMX-A-3801-INNTEX-2012 MASA POR UNIDAD DE ÁREA
  - 8.4. NMX-A-13938/2-INNTEX-2012 RESISTENCIA AL REVENTAMIENTO
  - 8.5. NMX-A-5077-INNTEX-2015 ENCOGIMIENTO
  - 8.6. NMX-A-105-C06-INNTEX-2015 GRADO DE SOLIDEZ MÍNIMO DEL COLOR AL LAVADO DOMÉSTICO Y COMERCIAL
  - 8.7. NMX-A-134-INNTEX-2013 DENSIDAD DE PUNTO (HILOS/CM)
  - 8.8. NOM-004-SE-2021, INFORMACIÓN COMERCIAL- ETIQUETADO DE PRODUCTOS TEXTILES, PRENDAS DE VESTIR, SUS ACCESORIOS Y ROPA DE CASA.





**CATÁLOGO DE BIENES DE VESTUARIO Y UNIFORMES**

<b>CÓDIGO: ROPT03</b>	<b>CONJUNTO ROPA TÉRMICA MASCULINA (2 PIEZAS: SUDADERA Y PANTALÓN)</b>
-----------------------	--

**1. ALCANCE**

1.1. Esta ficha es para aplicación de conjunto de ropa térmica masculina (sudadera y pantalón), tela punto 90% poliéster 10% elastano.

**2. IMAGEN ILUSTRATIVA**

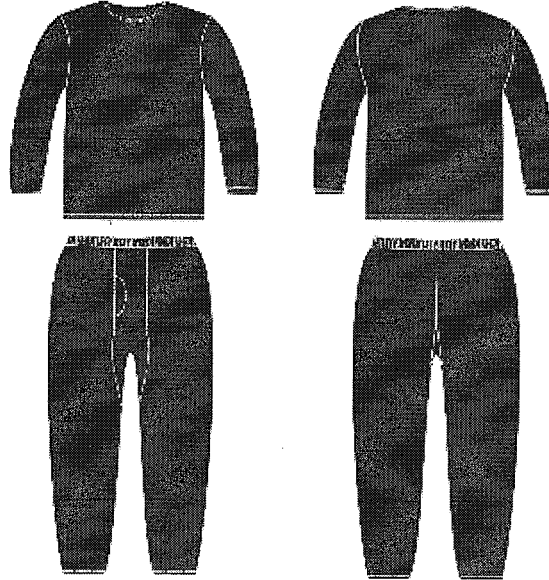

Nota: Las imágenes son de carácter ilustrativo mas no limitativo del diseño final del producto.

**3. UNIDAD DE MEDIDA**

3.1. Conjunto

**4. CUADRO DE TALLAS**

**CABALLERO**

TALLA	ECH	CH	M	G	EG	EEG	EEEG

**5. DISEÑO**

5.1. Colores: blanco, negro u otros.

5.2. Ropa térmica masculina (sudadera y pantalón).

**Sudadera:**

5.3. Delantero y espalda de una pieza con escote redondo.

5.4. En el escote lleva cárdigan de 1 pulgada, fijado mediante una costura plana con dos pespuntos.

5.5. De manga larga de una pieza, con un puño de cárdigan de 2 pulgadas de ancho.

5.6. La unión de los costados es con costura overlock de cuatro hilos.

5.7. Con dobladillo de 1 pulgada de ancho en todo el ruedo en máquina collaretera.

5.8. Todas las uniones son con máquina de overlock de 4 hilos, por lo menos 8 puntadas por pulgada.

5.9. Contar con etiqueta de marca (preferentemente tampográfica), composición y cuidado de la prenda, así como la talla en cada una de las prendas. De conformidad con la NOM-004-SE-2021, información comercial- etiquetado de productos textiles, prendas de vestir, sus accesorios y ropa de casa.

5.10. Tolerancia en medidas de hasta 10 cm:  $\pm 0.5$  cm.

5.11. Tolerancia en medidas de 10.1 cm en adelante de  $\pm 1$  cm.

**Pantalón:**



## CATÁLOGO DE BIENES DE VESTUARIO Y UNIFORMES

- 5.12. Compuesto de 4 piezas, de las cuales dos forman el delantero y dos el trasero.
- 5.13. Éstas no llevan costuras en el costado.
- 5.14. Dos piezas en forma rectangular, mismas que hacen el cruce en el frente, ambas piezas llevan un cárdigan en forma de bias de 1 cm de ancho en forma semicircular que sirve para tener acceso en el interior.
- 5.15. Con elástico afelpado de 3 cm de ancho colocado en forma visible.
- 5.16. Con dobladillo en la parte baja del pantalón lleva cárdigan de pulgada y media de ancho.
- 5.17. Todas las uniones son con máquina de overlock de 4 hilos, por lo menos 8 puntadas por pulgada.
- 5.18. Contar con etiqueta de marca (preferentemente tampográfica), composición y cuidado de la prenda, así como la talla en cada una de las prendas. De conformidad con la NOM-004-SE-2021, información comercial- etiquetado de productos textiles, prendas de vestir, sus accesorios y ropa de casa.
- 5.19. Tolerancia en medidas de hasta 10 cm:  $\pm 0.5$  cm.
- 5.20. Tolerancia en medidas de 10.1 cm en adelante de  $\pm 1$  cm.

### 6. MATERIALES

- 6.1. Tela punto 90% poliéster y 10% elastano.
- 6.2. Tela de 200 g/m<sup>2</sup>.  $\pm 3\%$

### 7. PRUEBAS DE VALIDACIÓN Y VALORES DE REFERENCIA

- 7.1. Identificación y contenido de fibras
  - 7.1.1. 90  $\pm$  3% poliéster
  - 7.1.2. 10  $\pm$  3% elastano
- 7.2. Masa por unidad de área
  - 7.2.1. 200 g/m<sup>2</sup>  $\pm 3\%$
- 7.3. Resistencia al reventamiento
  - 7.3.1. 340 kPa mínimo
- 7.4. Cambios dimensionales después del lavado y secado (Lavado 8B secado A)
  - 7.4.1. Columnas  $\pm 3\%$
  - 7.4.2. Mallas  $\pm 3\%$ .
- 7.5. Grado de solidez mínimo del color al lavado doméstico y comercial(A1S)
  - 7.5.1. Cambio 4 transferencia 3
- 7.6. Densidad de tejido de punto (hilos/cm)
  - 7.6.1. Columnas 12  $\pm$  1 hilos/cm,
  - 7.6.2. Mallas 15  $\pm$  1 hilos/cm

### 8. MÉTODOS DE REFERENCIA

- 8.1. NMX-A-1833/1-INNTEX-2014, ANÁLISIS QUÍMICO CUANTITATIVO-PARTE 1
- 8.2. NMX-A-1833/12-INNTEX-2014, ANÁLISIS QUÍMICO CUANTITATIVO
- 8.3. NMX-A-3801-INNTEX-2012 MASA POR UNIDAD DE ÁREA
- 8.4. NMX-A-13938/2-INNTEX-2012 RESISTENCIA AL REVENTAMIENTO
- 8.5. NMX-A-5077-INNTEX-2015 ENCOGIMIENTO
- 8.6. NMX-A-105-C06-INNTEX-2015 GRADO DE SOLIDEZ MÍNIMO DEL COLOR AL LAVADO DOMÉSTICO Y COMERCIAL
- 8.7. NMX-A-134-INNTEX-2013 DENSIDAD DE PUNTO (HILOS/CM)
- 8.8. NOM-004-SE-2021, INFORMACIÓN COMERCIAL- ETIQUETADO DE PRODUCTOS TEXTILES, PRENDAS DE VESTIR, SUS ACCESORIOS Y ROPA DE CASA.



## **APÉNDICE II**

# **CATÁLOGO DE BIENES DE CALZADO Y EQUIPO DE PROTECCIÓN PERSONAL**



## CATÁLOGO DE BIENES DE CALZADO Y EQUIPO DE PROTECCIÓN PERSONAL

<b>CÓDIGO: CBOT04</b>	
<b>CALZADO BOTA ESTILO TÁCTICA MILITAR</b>	
<b>Datos generales del calzado</b>	
Tipo de calzado	Bota
Sistema de construcción	Inyectado directo al corte, pegado o pegado y cosido con costura loockstitcher.
Clasificación de protección	Tipo I (ocupacional)
Altura del calzado	Bota táctica: 23 ± 1 cm medidas tomadas desde el tacón a nivel de piso hasta la parte superior del bullón por la parte trasera
Talla	De conformidad con el cuadro de tallas que se detalla al final de la sección de calzado
Unidad de medida	Par

Elemento del calzado	Descripción	Evaluación del desempeño																						
		Prueba	Norma o método	Estándar																				
Corte	- Chinela de cuero ganado vacuno.  Nota: El color del corte es opcional en función de la necesidad de la dependencia o entidad solicitante.	6.1.2 Resistencia al desgarre	Apéndice A NOM-113-STPS-2009	100 N mínimo																				
		8.2 Absorción de agua	NOM-113-STPS-2009	35% mínimo																				
		8.2 Desabsorción de agua	NOM-113-STPS-2009	40% mínimo																				
		6.1.7 Oxido de cromo	NMX-A-230-1982	2.5% mínimo																				
		6.1.6 pH	NOM-113-STPS-2009 Apéndice "C"	3.2 mínimo																				
		6.1.6 Incremento de pH	NOM-113-STPS-2009 Apéndice "C"	0.7 % máximo																				
		Laterales y tubo en combinación de cuero ganado vacuno y material textil sintético tejido.	Determinación del número de hilos por unidad de longitud.	NMX-A-7211/2-INNTEX-2015	Urdimbre: 23 ±2 hilos por cm Trama: 17 ±2 pasadas por cm																			
	Industria textil- Ensayo de solidez del color-Parte E04: Solidez del color al sudor (mínimo).		NMX-A-105-E04-INNTEX-2019	<table border="1"> <tr> <td>Ácido</td> <td>Alcalino</td> </tr> <tr> <td>Cambio de color</td> <td>Cambio de color</td> </tr> <tr> <td>Grado: 4-5</td> <td>Grado: 4-5</td> </tr> <tr> <td>Transfere ncia</td> <td>Transfere ncia</td> </tr> <tr> <td>Acetato: 4-5</td> <td>Acetato: 4-5</td> </tr> <tr> <td>Algodón: 4-5</td> <td>Algodón: 4-5</td> </tr> <tr> <td>Poliamida: 4-5</td> <td>Poliamida: 4-5</td> </tr> <tr> <td>Poliéster: 4-5</td> <td>Poliéster: 4-5</td> </tr> <tr> <td>Acrílico: 4-5</td> <td>Acrílico: 4-5</td> </tr> <tr> <td>Lana: 4-5</td> <td>Lana: 4-5</td> </tr> </table>	Ácido	Alcalino	Cambio de color	Cambio de color	Grado: 4-5	Grado: 4-5	Transfere ncia	Transfere ncia	Acetato: 4-5	Acetato: 4-5	Algodón: 4-5	Algodón: 4-5	Poliamida: 4-5	Poliamida: 4-5	Poliéster: 4-5	Poliéster: 4-5	Acrílico: 4-5	Acrílico: 4-5	Lana: 4-5	Lana: 4-5
	Ácido		Alcalino																					
	Cambio de color	Cambio de color																						
Grado: 4-5	Grado: 4-5																							
Transfere ncia	Transfere ncia																							
Acetato: 4-5	Acetato: 4-5																							
Algodón: 4-5	Algodón: 4-5																							
Poliamida: 4-5	Poliamida: 4-5																							
Poliéster: 4-5	Poliéster: 4-5																							
Acrílico: 4-5	Acrílico: 4-5																							
Lana: 4-5	Lana: 4-5																							
Determinación de la fuerza máxima por el método de agarre-Método Grab.	NMX-A-059/2-INNTEX-2019	Urdimbre: 1500 N mínimo Trama: 1100 N mínimo																						
Determinación de la masa del tejido por unidad de longitud y área.	NMX-A-3801-INNTEX-2012	190 g/m² ±3%																						
Determinación de la resistencia al rasgado por el método del péndulo de	NMX-A-109-INNTEX-2012	Urdimbre: 70 N mínimo Trama: 50 N mínimo																						



**CATÁLOGO DE BIENES DE CALZADO Y EQUIPO DE PROTECCIÓN PERSONAL**

		descenso libre.		
		Determinación de los cambios dimensionales en lavado y secado.	NMX-A-5077-INNTEX-2015	Urdimbre: ±1% Trama: ±1%
		Determinación de la propensión de la superficie de la tela al frisado, vellosidad o enmarañamiento-Parte 3: Método de frisado aleatorio (mínimo).	NMX-A-12945-3-INNTEX-2020	1er Ciclo grado: 5 2do Ciclo grado: 4.5
		Análisis cualitativo-cuantitativo para una fibra 100 %-Método de ensayo	NMX-A-084-INNTEX-2015	100 %poliéster
		Industria textil-Solidez del color-Determinación del manchado por agua-Método de ensayo (mínimo).	NMX-A-105-E07-INNTEX-2019	Cambio de color después de 2 cm clase: 4-5 Cambio de color seco clase: 5
		Ensayo para solidez del color-Parte B02-Solidez del color a la luz artificial: Ensayo de la lámpara de decoloración de arco de xenón(mínimo).	NMX-A-105-B02-INNTEX-2019	Cambio de color Grado: 4-5
		Industria textil - Solidez del color - Determinación de la solidez del color al frote - Método de prueba (mínimo).	NMX-A-073-INNTEX-2005	Manchado (Transferencia) de Color Seco Urdimbre Grado: 5 Trama Grado: 5 Húmedo Urdimbre Grado: 4-5 Trama Grado: 4-5
		Solidez del color al lavado doméstico y comercial (mínimo).	NMX-A-105-C06-INNTEX-2015	Grado de cambio de color: 4-5 Grado de transferencia de color: Acetato: 4-5 Algodón: 4-5 Poliámidas: 4-5 Poliéster: 4-5 Acrílico: 4-5 Lana: 4-5
		Determinación de la densidad lineal de hilos extraídos de la tela.	NMX-A-275/5-INNTEX-2009	Urdimbre: 49 ±1Tex Trama: 49 ±1 Tex
Lengüeta con fuelle	Lengüeta con fuelle en una sola pieza del mismo material y color del corte con fuelle unido hasta el tercer ojillo como mínimo y con acojinamiento de material sintético espumado, con cubierta textil de tejido de punto.	Determinación del número de hilos por unidad de longitud.	NMX-A-7211/2-INNTEX-2015	Urdimbre: 23 ±2 hilos por cm Trama: 17 ±2 pasadas por cm
		-Ensayo de solidez del color-Parte E04: Solidez del color al sudor (mínimo).	NMX-A-105-E04-INNTEX-2019	Ácido Cambio de color Grado: 4-5 Transferencia Acetato: Alcalino Cambio de color Grado: 4-5 Transferencia Acetato:



CATÁLOGO DE BIENES DE CALZADO Y EQUIPO DE PROTECCIÓN PERSONAL

			4-5 Algodón: 4-5 Poliamida: 4-5 Poliéster: 4-5 Acrílico: 4- 5 Lana: 4-5	4-5 Algodón: 4-5 Poliamida: 4-5 Poliéster: 4-5 Acrílico: 4- 5 Lana: 4-5
		Determinación de la fuerza máxima por el método de agarre-Método Grab.	NMX-A-059/2-INNTEX-2019	Urdimbre: 1500 N mínimo Trama: 1100 N mínimo
		Determinación de la masa del tejido por unidad de longitud y área.	NMX-A-3801-INNTEX-2012	190 g/m <sup>2</sup> ±3%
		Determinación de la resistencia al rasgado por el método del péndulo de descenso libre.	NMX-A-109-INNTEX-2012	Urdimbre: 70 N mínimo Trama: 50 N mínimo
		Determinación de los cambios dimensionales en lavado y secado.	NMX-A-5077-INNTEX-2015	Urdimbre: ±1% Trama: ±1%
		Determinación de la propensión de la superficie de la tela al frisado, vellosidad o enmarañamiento-Parte 3: Método de frisado aleatorio (mínimo).	NMX-A-12945-3-INNTEX-2020	1er Ciclo grado: 5 2do Ciclo grado: 4.5
		Análisis cualitativo-cuantitativo para una fibra 100 %-Método de ensayo	NMX-A-084-INNTEX-2015	100% poliéster
		Industria textil-Solidez del color-Determinación del manchado por agua-Método de ensayo (mínimo).	NMX-A-105-E07-INNTEX-2019	Cambio de color después de 2 cm clase:4-5 Cambio de color seco clase:5
		Ensayo para solidez del color-Parte B02-Solidez del color a la luz artificial: Ensayo de la lámpara de decoloración de arco de xenón(mínimo).	NMX-A-105-B02-INNTEX-2019	Cambio de color Grado: 4-5
		Industria textil - Solidez del color - Determinación de la solidez del color al frote - Método de prueba	NMX-A-073-INNTEX-2005	Manchado (Transferencia) de Color Seco Urdimbre Grado: 5 Trama Grado: 5 Húmedo



## CATÁLOGO DE BIENES DE CALZADO Y EQUIPO DE PROTECCIÓN PERSONAL

		(mínimo).		Urdimbre Grado: 4-5 Trama Grado: 4-5	
		Solidez del color al lavado doméstico y comercial (mínimo).	NMX-A-105-C06-INNTEX-2015	Grado de cambio de color: 4-5 Grado de transferencia de color: Acetato: 4-5 Algodón: 4-5 Poliamida: 4-5 Poliéster: 4-5 Acrílico: 4-5 Lana: 4-5	
		Determinación de la densidad lineal de hilos extraídos de la tela.	NMX-A-275/5-INNTEX-2009	Urdimbre: 49 tex ± 1 Tex Trama: 49 tex ± 1 Tex	
Bullón	Cuero o material textil sintético con relleno de látex o espuma de poliuretano.	No aplica	No aplica	No aplica	
Forro	- Chinela y tubos: de material textil sintético con acojinamiento de espuma de poliuretano. - Talón: de carnaza de cuero	No aplica	No aplica	No aplica	
Suela	De poliuretano monodensidad o hule, huella con salidas laterales, sin bandas lisas que se extiendan a todo lo largo y ancho de la suela.	7.2.1 Resistencia a la abrasión (desgaste)	NMX-S-051-1989	350 mg máximo (PU)	
		7.3 Resistencia a la flexión (incremento de abertura a 35 000 ciclos)	NMX-S-051-1989	200 % máximo	
Cierre	De material plástico o metálico colocado en el lado interno del tubo con un látigo de cuero o material textil tejido con gancho y felpa para cubrir la parte superior del cierre.	No aplica	No aplica	No aplica	
Plantilla	Completa preformada de espuma de poliuretano o de EVA, con una capa superior de material textil tejido.	Determinación de la densidad del tejido de punto y tolerancias	NMX-A-134-INNTEX-2013	Columnas: 16 ±2 hilos por cm Mallas: 42 ±2 hilos por cm	
		Determinación del cambio dimensional en lavado y secado	NMX-A-5077-INNTEX-2015	Columnas: ±2% Mallas: ±2%	
		Determinación de la solidez del color al frote (mínimo).	NMX-A-073-INNTEX-2005	Columnas Seco: 4-5 Húmedo: 4-5	Mallas Seco: 4-5 Húmedo: 4-5
		Ensayo de solidez del color-Parte E04: solidez del color al sudor (mínimo).	NMX-A-105-E04-INNTEX-2019	Ácido Cambio de color Grado: 4-5 Transfere ncia Acetato: 4-5	Alcalino Cambio de color Grado: 4-5 Transfere ncia Acetato: 4-5





**CATÁLOGO DE BIENES DE CALZADO Y EQUIPO DE PROTECCIÓN PERSONAL**

				Algodón: 4-5 Poliamida: 4-5 Poliéster: 4-5 Acrílico: 4-5 Lana: 4-5	Algodón: 4-5 Poliamida: 4-5 Poliéster: 4-5 Acrílico: 4-5 Lana: 4-5
		Determinación del manchado por agua (mínimo).	NMX-A-105-E07-INNTEX-2019	Clase de cambio de color Después de 2 min: 3-4 Después de secado: 5 mínimo	
		Determinación de la solidez del color al agua-Método de prueba (mínimo).	NMX-A-070-INNTEX-2008	Cambio de color: 4-5 Transferencia Acetato: 4-5 Algodón: 4-5 Poliamida: 4-5 Poliéster: 4-5 Acrílico: 4-5 Lana: 4-5	
		Determinación de la masa del tejido por unidad de longitud y área.	NMX-A-3801-INNTEX-2012	140 g/m <sup>2</sup> ±3%	
		Método de ensayo de solidez del color Parte C06-Solidez del color al lavado doméstico y comercial (mínimo).	NMX-A-105-C06-INNTEX-2015	Grado de cambio de color: 4-5 Grado de transferencia de color: Acetato: 4-5 Algodón: 4-5 Poliamida: 4-5 Poliéster: 4-5 Acrílico: 4-5 Lana: 4-5	
		Determinación de la propensión de la superficie de la tela al frisado, vellosidad o enmarañamiento Parte 3: Método de frisado aleatorio (mínimo).	NMX-A-12945/3-INNTEX-2020	1er ciclo: 5 2do ciclo: 5	
		Ensayo para solidez del color-Parte B02-Solidez del color a la luz artificial: ensayo de la lámpara de decoloración de arco de xenón (mínimo).	NMX-A-105-B02-INNTEX-2019	Grado de cambio de color: 4-5 mínimo	
		Tipo de tejido	Método interno	Punto	
		Tipo de ligamento	Método interno	Piqué inglés	
		Título de hilo	Método interno	9 tex ± 1 tex	
		Análisis cualitativo-cuantitativo para una fibra 100 %	NMX-A-084-INNTEX-2015	100 % Poliéster	
Planta	Fibra de celulosa o material sintético	No aplica	No aplica	No aplica	



## CATÁLOGO DE BIENES DE CALZADO Y EQUIPO DE PROTECCIÓN PERSONAL

Ojillos, ganchos y pasa cintas	Ojillos redondos, ganchos o pasacintas metálicos o de plástico, 7 (siete) por pala mínimo colocados equidistante.	No aplica	No aplica	No aplica
Agujeta	Tejido redondo con diámetro acorde al tipo de calzado, de poliéster, nylon o combinación de ambos con alma de algodón con herretes de plástico en los extremos y con una longitud acorde a la altura del calzado	No aplica	No aplica	No aplica
Casco	Tipo celastic o termoplástico	No aplica	No aplica	No aplica
Contrafuerte	Tipo celastic o termoplástico	No aplica	No aplica	No aplica

Descripción		Evaluación del desempeño		
Pruebas al calzado completo	Prueba	Norma o método		Estándar
	Resistencia al desprendimiento de la suela.		Punta Enfranque Talón	33 Kgf Mínimo
	<i>Nota: Se podrá seleccionar cualquiera de los métodos de prueba indicados.</i>	6.7 NMX-S-051-1989	Suela-corte Suela-corte/cerco o Suela-entresuela-corte/cerco	550 N Mínimo



Nota: Las imágenes son de carácter ilustrativas más no limitativas del diseño final del producto.

### Requisitos Documentales.

Para verificar el cumplimiento de los bienes ofertados con las especificaciones técnicas, los participantes deberán presentar-

1. Certificado de cumplimiento de producto de NOM-113-STPS-2009 vigente.
2. Informe de resultados de cumplimiento de las pruebas del calzado que se indican, distintas a la NOM-113-STPS-2009, el informe debe indicar el modelo y la marca del calzado ofertado.
3. Informe de resultados de cumplimiento de los elementos de construcción, de acuerdo a las especificaciones indicadas. El informe debe indicar el modelo y la marca del calzado ofertado.
4. Informe de resultados de cumplimiento de las pruebas de la tela que se indica, utilizada en la fabricación del calzado.
5. Catalogo o ficha técnica del calzado, el cual debe indicar la marca y modelo del producto.
6. Los informes de resultados de cumplimiento de las pruebas del calzado que se indican, se deben emitir por un laboratorio de pruebas acreditado por una entidad de acreditación.



## CATÁLOGO DE BIENES DE CALZADO Y EQUIPO DE PROTECCIÓN PERSONAL

7. Los informes de resultados de cumplimiento de las pruebas que se indican deben tener una fecha de emisión a partir de la fecha de publicación de la convocatoria.

<b>CÓDIGO: CCH006</b>	
<b>CALZADO CHOCLO ESTILO MOCASÍN UNISEX</b>	
<b>Datos generales del calzado</b>	
Tipo de calzado	Choclo mocasín.
Sistema de construcción	Inyectado directo al corte o pegado
Clasificación de protección	Tipo I ocupacional
Altura del calzado	11 ± 2 cm medidas tomadas desde el piso hasta la parte superior del calzado por la parte trasera.
Talla	De conformidad con el cuadro de tallas que se detalla al final de la sección de calzado
Unidad de medida	Par

Elemento del calzado	Descripción	Evaluación del desempeño		
		Prueba	Norma o método	Estándar
Corte	Cuero ganado vacuno flor entera.  Nota: El color del corte es opcional en función de la necesidad de la dependencia o entidad solicitante	6.1.2 Resistencia al desgarre	Apéndice A NOM-113-STPS-2009	100 N mínimo
		8.2 Absorción de agua	NOM-113-STPS-2009	35% mínimo
		8.2 Desabsorción de agua	NOM-113-STPS-2009	40% mínimo
		6.1.7 Oxido de cromo	NMX-A-230-1982	2.5% mínimo
		6.1.6 pH	NOM-113-STPS-2009 Apéndice "C"	3.2 mínimo
		6.1.6 Incremento de pH	NOM-113-STPS-2009 Apéndice "C"	0.7 % máximo
Lengüeta	Del mismo material y color del corte, con cubierta interior textil de tejido de punto.	Determinación de la densidad del tejido de punto y tolerancias	NMX-A-134-INNTEX-2013	Columnas: 16 ±2 hilos por cm Mallas: 42 ±2 hilos por cm
		Determinación del cambio dimensional en lavado y secado	NMX-A-5077-INNTEX-2015	Columnas: ±2% Mallas: ±2%
		Determinación de la solidez del color al frote (mínimo).	NMX-A-073-INNTEX-2005	Columnas: Seco: 4-5 Húmedo: 4-5 Mallas: Seco: 4-5 Húmedo: 4-5
		Ensayo de solidez del color-Parte E04: solidez del color al sudor (mínimo).	NMX-A-105-E04-INNTEX-2019	Ácido: Cambio de color: 4-5 Grado: 4-5 Transferencia: 4-5 Acetato: 4-5 Algodón: 4-5 Poliamida: 4-5 Poliéster: 4-5 Acrílico: 4-5 Lana: 4-5 Alcalino: Cambio de color: 4-5 transferencia: 4-5 Acetato: 4-5 Algodón: 4-5 Poliamida: 4-5 Poliéster: 4-5 Acrílico: 4-5



**CATÁLOGO DE BIENES DE CALZADO Y EQUIPO DE PROTECCIÓN PERSONAL**

				Lana: 4-5).
		Determinación del manchado por agua (mínimo).	NMX-A-105-E07-INNTEX-2019	Clase de cambio de color Después de 2 min: 3-4 Después de secado: 5 mínimo
		Determinación de la solidez del color al agua-Método de prueba (mínimo).	NMX-A-070-INNTEX-2008	Cambio de color: 4-5 Transferencia Acetato: 4-5 Algodón: 4-5 Poliamida: 4-5 Poliéster: 4-5 Acrílico: 4-5 Lana: 4-5
		Determinación de la masa del tejido por unidad de longitud y área.	NMX-A-3801-INNTEX-2012	140 g/m <sup>2</sup> ±3%
		Método de ensayo de solidez del color Parte C06-Solidez del color al lavado doméstico y comercial (mínimo).	NMX-A-105-C06-INNTEX-2015	Grado de cambio de color: 4-5 Grado de transferencia de color: Acetato: 4-5 Algodón: 4-5 Poliamida: 4-5 Poliéster: 4-5 Acrílico: 4-5 Lana: 4-5
		Determinación de la propensión de la superficie de la tela al frisado, vellosidad o enmarañamiento Parte 3: Método de frisado aleatorio (mínimo).	NMX-A-12945/3-INNTEX-2020	1er ciclo: 5 2do ciclo: 5
		Ensayo para solidez del color-Parte B02-Solidez del color a la luz artificial: ensayo de la lámpara de decoloración de arco de xenón (mínimo).	NMX-A-105-B02-INNTEX-2019	Grado de cambio de color: 4-5
		Tipo de tejido	Método interno	Punto
		Tipo de ligamento	Método interno	Piqué inglés
		Título de hilo	Método interno	9 tex ± 1 tex
		Análisis cualitativo-cuantitativo para una fibra 100 %	NMX-A-084-INNTEX-2015	100 % Poliéster
Forro	Completo de material textil sintético tejido o no tejido con acojinamiento de espuma de poliuretano. o Completo de cuero porcino.	No aplica	No aplica	No aplica
Suela	De poliuretano monodensidad en una sola pieza con el tacón, huella con salidas laterales, sin bandas lisas que se extiendan a todo lo largo y ancho de la suela.	7.2.1 Resistencia a la abrasión (desgaste)	NMX-S-051-1989	350 mg máximo (PU)
		7.3 Resistencia a la flexión (incremento de abertura a 35 000 ciclos)	NMX-S-051-1989	200 % máximo



**CATÁLOGO DE BIENES DE CALZADO Y EQUIPO DE PROTECCIÓN PERSONAL**

Plantilla	Completa de material sintético con acojinamiento de espuma de poliuretano con una capa superior de material textil tejido.	Determinación de la densidad del tejido de punto y tolerancias	NMX-A-134-INNTEX-2013	Columnas: 16 ±2 hilos por cm Mallas: 42 ±2 hilos por cm
		Determinación del cambio dimensional en lavado y secado	NMX-A-5077-INNTEX-2015	Columnas: ±2% Mallas: ±2%
		Determinación de la solidez del color al frote (mínimo).	NMX-A-073-INNTEX-2005	Columnas Seco: 4-5 Húmedo: 4-5 Mallas Seco: 4-5 Húmedo: 4-5
		Ensayo de solidez del color-Parte E04: solidez del color al sudor (mínimo).	NMX-A-105-E04-INNTEX-2019	Ácido Cambio de color Grado: 4-5 Transferencia Acetato: 4-5 Algodón: 4-5 Poliamida: 4-5 Poliéster: 4-5 Acrílico: 4-5 Lana: 4-5 Alcalino Cambio de color Grado: 4-5 Transferencia Acetato: 4-5 Algodón: 4-5 Poliamida: 4-5 Poliéster: 4-5 Acrílico: 4-5 Lana: 4-5
		Determinación del manchado por agua (mínimo).	NMX-A-105-E07-INNTEX-2019	Clase de cambio de color Después de 2 min: 3-4 Después de secado: 5 mínimo
		Determinación de la solidez del color al agua-Método de prueba (mínimo).	NMX-A-070-INNTEX-2008	Cambio de color: 4-5 Transferencia Acetato: 4-5 Algodón: 4-5 Poliamida: 4-5 Poliéster: 4-5 Acrílico: 4-5 Lana: 4-5
		Determinación de la masa del tejido por unidad de longitud y área.	NMX-A-3801-INNTEX-2012	140 g/m <sup>2</sup> ±3%
		Método de ensayo de solidez del color Parte C06-Solidez del color al lavado doméstico y comercial (mínimo).	NMX-A-105-C06-INNTEX-2015	Grado de cambio de color: 4-5 Grado de transferencia de color: Acetato: 4-5 Algodón: 4-5 Poliamida: 4-5 Poliéster: 4-5 Acrílico: 4-5 Lana: 4-5
		Determinación de la propensión de la superficie de la tela al frisado, vellosidad o enmarañamiento	NMX-A-12945/3-INNTEX-2020	1er ciclo: 5 2do ciclo: 5

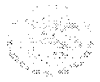

## CATÁLOGO DE BIENES DE CALZADO Y EQUIPO DE PROTECCIÓN PERSONAL

		Parte 3: Método de frizado aleatorio (mínimo).		
		Ensayo para solidez del color-Parte B02-Solidez del color a la luz artificial: ensayo de la lámpara de decoloración de arco de xenón (mínimo).	NMX-A-105-B02-INNTEX-2019	Grado de cambio de color: 4-5 mínimo
		Tipo de tejido	Método interno	Punto
		Tipo de ligamento	Método interno	Piqué Inglés
		Título de hilo	Método interno	9 tex ± 1 tex
		Análisis cualitativo-cuantitativo para una fibra 100 %	NMX-A-084-INNTEX-2015	100 % Poliéster
Planta	Completa de fibra de celulosa o material sintético.	No aplica	No aplica	No aplica
Casco	Material termoconformable o termoplástico.	No aplica	No aplica	No aplica
Contrafuerte	Material termoconformable o termoplástico.	No aplica	No aplica	No aplica

Descripción		Evaluación del desempeño		
Pruebas al calzado completo	Prueba	Norma o método		Estándar
	Resistencia al desprendimiento de la suela. <i>Nota: Se podrá seleccionar cualquiera de los métodos de prueba indicados.</i>	6.7 NMX-S-051-1989	Punta Enfranque Talón	Suela-corte/cerco o Suela-entresuela-corte/cerco

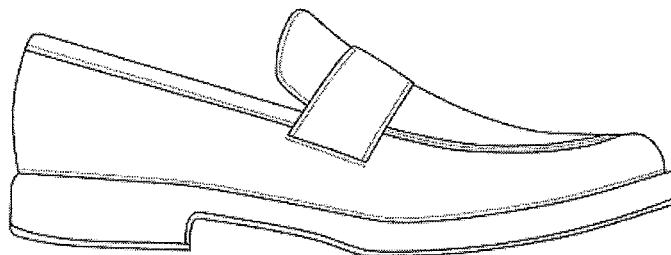

Nota: Las imágenes son de carácter ilustrativas mas no limitativas del diseño final del producto

### Requisitos Documentales.

Para verificar el cumplimiento de los bienes ofertados con las especificaciones técnicas, los participantes deberán presentar-

1. Informe de resultados de cumplimiento de las pruebas del calzado que se indican, el informe debe indicar el modelo y la marca del calzado ofertado.
2. Informe de resultados de cumplimiento de los elementos de construcción, de acuerdo a las especificaciones indicadas. El informe debe indicar el modelo y la marca del calzado ofertado.
3. Informe de resultados de cumplimiento de las pruebas de la tela que se indica, utilizada en la fabricación del calzado.
4. Catalogo o ficha técnica del calzado, el cual debe indicar la marca y modelo del producto.



### CATÁLOGO DE BIENES DE CALZADO Y EQUIPO DE PROTECCIÓN PERSONAL

5. Los informes de resultados de cumplimiento de las pruebas del calzado que se indican, se deben emitir por un laboratorio de pruebas acreditado por una entidad de acreditación.
6. Los informes de resultados de cumplimiento de las pruebas que se indican deben tener una fecha de emisión a partir de la fecha de publicación de la convocatoria.





**CATÁLOGO DE BIENES DE CALZADO Y EQUIPO DE PROTECCIÓN PERSONAL**

<b>CÓDIGO: CCH008</b>	
<b>CALZADO CHOCLO TIPO II CON CASCO METÁLICO O NO METÁLICO</b>	
<b>Datos generales del calzado</b>	
Tipo de calzado	Choclo.
Sistema de construcción	Inyectado directo al corte o pegado
Clasificación de protección	Tipo II (calzado con puntera de protección)
Altura del calzado	11 ± 2 cm medidas tomadas desde el piso hasta la parte superior del calzado por la parte trasera.
Talla	De conformidad con el cuadro de tallas que se detalla al final de la sección de calzado
Unidad de medida	Par

Elemento del calzado	Descripción	Evaluación del desempeño			
		Prueba	Norma o método	Estándar	
Corte	Cuero ganado vacuno flor entera.  Nota: El color del corte es opcional en función de la necesidad de la dependencia o entidad solicitante	6.1.2 Resistencia al desgarre	Apéndice A NOM-113-STPS-2009	100 N mínimo	
		8.2 Absorción de agua	NOM-113-STPS-2009	35% mínimo	
		8.2 Desabsorción de agua	NOM-113-STPS-2009	40% mínimo	
		6.1.7 Oxido de cromo	NMX-A-230-1982	2.5% mínimo	
		6.1.6 pH	NOM-113-STPS-2009 Apéndice "C"	3.2 mínimo	
		6.1.6 Incremento de pH	NOM-113-STPS-2009 Apéndice "C"	0.7 % máximo	
Lengüeta	Del mismo material y color del corte, con cubierta interior textil de tejido de punto.	Determinación de la densidad del tejido de punto y tolerancias	NMX-A-134-INNTEX-2013	Columnas: 16 ±2 hilos por cm Mallas: 42 ±2 hilos por cm	
		Determinación del cambio dimensional en lavado y secado	NMX-A-5077-INNTEX-2015	Columnas: ±2% Mallas: ±2%	
		Determinación de la solidez del color al frote (mínimo).	NMX-A-073-INNTEX-2005	Columnas Seco: 4-5 Húmedo: 4-5	Mallas Seco: 4-5 Húmedo: 4-5
		Ensayo de solidez del color-Parté E04: solidez del color al sudor (mínimo).	NMX-A-105-E04-INNTEX-2019	Ácido Cambio de color Grado: 4-5 Transferencia	Alcalino Cambio de color Grado: 4-5 Transferencia
				Acetato: 4-5 Algodón: 4-5 Poliamida: 4-5 Poliéster: 4-5 Acrílico: 4-5 Lana: 4-5	Acetato: 4-5 Algodón: 4-5 Poliamida: 4-5 Poliéster: 4-5 Acrílico: 4-5 Lana: 4-5
		Determinación del manchado por agua (mínimo).	NMX-A-105-E07-INNTEX-2019	Clase de cambio de color Después de 2 min: 3-4 mínimo Después de secado: 5 mínimo	
Determinación de la solidez del color al agua-Método de prueba	NMX-A-070-INNTEX-2008	Cambio de color: 4-5 Transferencia Acetato: 4-5 Algodón: 4-5			



**CATÁLOGO DE BIENES DE CALZADO Y EQUIPO DE PROTECCIÓN PERSONAL**

		(mínimo).		Poliamida: 4-5 Poliéster: 4-5 Acrílico: 4-5 Lana: 4-5
		Determinación de la masa del tejido por unidad de longitud y área.	NMX-A-3801-INNTEX-2012	140 g/m <sup>2</sup> ±3%
		Método de ensayo de solidez del color Parte C06-Solidez del color al lavado doméstico y comercial (mínimo).	NMX-A-105-C06-INNTEX-2015	Grado de cambio de color: 4-5 Grado de transferencia de color: Acetato: 4-5 Algodón: 4-5 Poliamida: 4-5 Poliéster: 4-5 Acrílico: 4-5 Lana: 4-5
		Determinación de la propensión de la superficie de la tela al frisado, vellosidad o enmarañamiento Parte 3: Método de frisado aleatorio (mínimo).	NMX-A-12945/3-INNTEX-2020	1er ciclo: 5 2do ciclo: 5
		Ensayo para solidez del color-Parte B02-Solidez del color a la luz artificial: ensayo de la lámpara de decoloración de arco de xenón (mínimo).	NMX-A-105-B02-INNTEX-2019	Grado de cambio de color: 4-5 mínimo
		Tipo de tejido	Método interno	Punto
		Tipo de ligamento	Método interno	Piqué inglés
		Título de hilo	Método interno	9 tex ± 1 tex
		Análisis cualitativo-cuantitativo para una fibra 100 %	NMX-A-084-INNTEX-2015	100 % Poliéster
Bullón	De cuero ganado vacuno flor entera con relleno de espuma de poliuretano o látex.	No aplica	No aplica	No aplica
Forro	Completo de material textil sintético tejido o no tejido con acojinamiento de espuma de poliuretano.	8.2 Absorción de agua	NOM-113-STPS-2009	35% mínimo
		8.2 Desabsorción de agua	NOM-113-STPS-2009	40% mínimo
Suela	De poliuretano monodensidad en una sola pieza con el tacón, huella con salidas laterales, sin bandas lisas que se extiendan a todo lo largo y ancho de la suela.	7.2.1 Resistencia a la abrasión (desgaste)	NMX-S-051-1989	350 mg máximo (PU)
		7.3 Resistencia a la flexión (incremento de	NMX-S-051-1989	200 % máximo



**CATÁLOGO DE BIENES DE CALZADO Y EQUIPO DE PROTECCIÓN PERSONAL**

		apertura a 35 000 ciclos)			
Plantilla	Completa preformada de espuma de poliuretano con cazoleta con una capa superior de material textil tejido o no tejido.	Determinación de la densidad del tejido de punto y tolerancias	NMX-A-134-INNTEX-2013	Columnas: 16 ±2 hilos por cm Mallas: 42 ±2 hilos por cm	
		Determinación del cambio dimensional en lavado y secado	NMX-A-5077-INNTEX-2015	Columnas: ±2% Mallas: ±2%	
		Determinación de la solidez del color al frote (mínimo).	NMX-A-073-INNTEX-2005	Columnas Seco: 4-5 Húmedo: 4-5	Mallas seco: 4-5 Húmedo: 4-5
		Ensayo de solidez del color-Parte E04: solidez del color al sudor (mínimo).	NMX-A-105-E04-INNTEX-2019	Ácido Cambio de color Grado: 4-5 Transferencia Acetato: 4-5 Algodón: 4-5 Poliamida: 4-5 Poliéster: 4-5 Acrílico: 4-5 Lana: 4-5	Alcalino: Cambio 4-5 transferencia Acetato: 4-5 Algodón: 4-5 Poliamida: 4-5 Poliéster: 4-5 Lana: 4-5
		Determinación del manchado por agua (mínimo).	NMX-A-105-E07-INNTEX-2019	Clase de cambio de color Después de 2 min: 3-4 mínimo Después de secado: 5 mínimo	
		Determinación de la solidez del color al agua-Método de prueba (mínimo).	NMX-A-070-INNTEX-2008	Cambio de color: 4-5 Transferencia Acetato: 4-5 Algodón: 4-5 Poliamida: 4-5 Poliéster: 4-5 Acrílico: 4-5 Lana: 4-5	
		Determinación de la masa del tejido por unidad de longitud y área.	NMX-A-3801-INNTEX-2012	140 g/m <sup>2</sup> ±3%	
		Método de ensayo de solidez del color Parte C06-Solidez del color al lavado doméstico y comercial (mínimo).	NMX-A-105-C06-INNTEX-2015	Grado de cambio de color: 4-5 Grado de transferencia de color: Acetato: 4-5 Algodón: 4-5 Poliamida: 4-5 Poliéster: 4-5 Acrílico: 4-5 Lana: 4-5	
		Determinación de la propensión de la superficie de la tela al frisado, vellosidad o enmarañamiento Parte 3: Método	NMX-A-12945/3-INNTEX-2020	1er ciclo: 5 2do ciclo: 5	



**CATÁLOGO DE BIENES DE CALZADO Y EQUIPO DE PROTECCIÓN PERSONAL**

		de frizado aleatorio (mínimo).		
		Ensayo para solidez del color-Parte B02-Solidez del color a la luz artificial: ensayo de la lámpara de decoloración de arco de xenón (mínimo).	NMX-A-105-B02-INNTEX-2019	Grado de cambio de color: 4-5 mínimo
		Tipo de tejido	Método interno	Punto
		Tipo de ligamento	Método interno	Piqué inglés
		Título de hilo	Método interno	9 tex ± 1 tex
		Análisis cualitativo-cuantitativo para una fibra 100 %	NMX-A-084-INNTEX-2015	100 % Poliéster
Planta	Completa de fibra de celulosa o material sintético.	No aplica	No aplica	No aplica
Ojillos	Metálicos o perforados 3 (tres) por pala mínimo, colocados de manera equidistante.	No aplica	No aplica	No aplica
Agujeta	Tejido redondo con diámetro acorde al tipo de calzado, de poliéster con herretes de plástico en los extremos y tamaño acorde para atar el calzado.	No aplica	No aplica	No aplica
Cambrillón	Plástico rígido o metálico.	No aplica	No aplica	No aplica
Contrafuerte	Termoplástico, material termoconformable.	No aplica	No aplica	No aplica
Casco	Metálico o no metálico.	8.3 Resistencia al impacto	NOM-113-STPS-2009	Talla (cm) Mínimo (mm) 21 11.0 22 11.3 23 11.6 24 12.0 mínimo 25 12.3 mínimo 26 12.6 mínimo 27 13.0 mínimo 28 13.3 mínimo 29 13.6 mínimo 30 o más 14.0 mínimo
		8.4 Resistencia a la compresión	NOM-113-STPS-2009	

Descripción		Evaluación del desempeño		
Pruebas al calzado completo	Prueba	Norma o método	Estándar	
	Resistencia al desprendimiento de la suela. <i>Nota: Se podrá seleccionar cualquiera de los métodos de prueba indicados.</i>	6.7 NMX-S-051-1989	Punta Enfranque Talón	33 Kgf Mínimo
			Suela-corte o Suela-corte/cerco	550 N Mínimo



## CATÁLOGO DE BIENES DE CALZADO Y EQUIPO DE PROTECCIÓN PERSONAL

			entresuela-corte/cerco	
--	--	--	------------------------	--



Nota: Las imágenes son de carácter ilustrativas más no limitativas del diseño final del producto.

### Requisitos Documentales.

Para verificar el cumplimiento de los bienes ofertados con las especificaciones técnicas, los participantes deberán presentar-

1. Certificado de cumplimiento de producto de NOM-113-STPS-2009 vigente.
2. Informe de resultados de cumplimiento de las pruebas del calzado que se indican, distintas a la NOM-113-STPS-2009, el informe debe indicar el modelo y la marca del calzado ofertado.
3. Informe de resultados de cumplimiento de los elementos de construcción, de acuerdo a las especificaciones indicadas. El informe debe indicar el modelo y la marca del calzado ofertado.
4. Informe de resultados de cumplimiento de las pruebas de la tela que se indica, utilizada en la fabricación del calzado.
5. Catalogo o ficha técnica del calzado, el cual debe indicar la marca y modelo del producto.
6. Los informes de resultados de cumplimiento de las pruebas del calzado que se indican, se deben emitir por un laboratorio de pruebas acreditado por una entidad de acreditación.
7. Los informes de resultados de cumplimiento de las pruebas que se indican deben tener una fecha de emisión a partir de la fecha de publicación de la convocatoria.



**CATÁLOGO DE BIENES DE CALZADO Y EQUIPO DE PROTECCIÓN PERSONAL**

<b>CÓDIGO: CCH009</b>	
<b>CALZADO CHOCLO TIPO III DIELECTRICO</b>	
<b>Datos generales del calzado</b>	
Tipo de calzado	Choclo.
Sistema de construcción	Inyectado directo al corte o pegado
Clasificación de protección	Tipo III (calzado dieléctrico)
Altura del calzado	11 ± 2 cm medidas tomadas desde el piso hasta la parte superior del calzado por la parte trasera.
Talla	De conformidad con el cuadro de tallas que se detalla al final de la sección de calzado
Unidad de medida	Par

Elemento del calzado	Descripción	Evaluación del desempeño			
		Prueba	Norma o método	Estándar	
Corte	Cuero ganado vacuno.  Nota: El color del corte es opcional en función de la necesidad de la dependencia o entidad solicitante	6.1.2 Resistencia al desgarre	Apéndice A NOM-113-STPS-2009	100 N mínimo	
		8.2 Absorción de agua	NOM-113-STPS-2009	35% mínimo	
		8.2 Desabsorción de agua	NOM-113-STPS-2009	40% mínimo	
		6.1.7 Oxido de cromo	NMX-A-230-1982	2.5% mínimo	
		6.1.6 pH	NOM-113-STPS-2009 Apéndice "C"	3.2 mínimo	
		6.1.6 Incremento de pH	NOM-113-STPS-2009 Apéndice "C"	0.7 % máximo	
Lengüeta	De una sola pieza de cuero ganado vacuno del mismo color del corte, con cubierta interior textil de tejido de punto.	Determinación de la densidad del tejido de punto y tolerancias	NMX-A-134-INNTEX-2013	Columnas: 16 ±2 hilos por cm Mallas: 42 ±2 hilos por cm	
		Determinación del cambio dimensional en lavado y secado	NMX-A-5077-INNTEX-2015	Columnas: ±2% Mallas: ±2%	
		Determinación de la solidez del color al frote (mínimo).	NMX-A-073-INNTEX-2005	Columnas Seco: 4-5 Húmedo: 4-5	Mallas Seco: 4-5 Húmedo: 4-5
		Ensayo de solidez del color-Parte E04: solidez del color al sudor (mínimo).	NMX-A-105-E04-INNTEX-2019	Ácido Cambio de color Grado: 4-5 Transfere ncia Acetato: 4-5 Algodón: 4-5 Poliamida : 4-5 Poliéster: 4-5 Acrílico: 4-5 Lana: 4-5	Alcalino Cambio de color Grado: 4-5 Transfere ncia Acetato: 4-5 Algodón: 4-5 Poliamida : 4-5 Poliéster: 4-5 Acrílico: 4-5 Lana: 4-5
		Determinación del manchado por agua (mínimo).	NMX-A-105-E07-INNTEX-2019	Clase de cambio de color Después de 2 min: 3-4 mínimo Después de secado: 5 mínimo	
		Determinación de la	NMX-A-070-INNTEX-	Cambio de color: 4-5	



## CATÁLOGO DE BIENES DE CALZADO Y EQUIPO DE PROTECCIÓN PERSONAL

		solidez del color al agua-Método de prueba (mínimo).	2008	Transferencia Acetato: 4-5 Algodón: 4-5 Poliamida: 4-5 Poliéster: 4-5 Acrílico: 4-5 Lana: 4-5
		Determinación de la masa del tejido por unidad de longitud y área.	NMX-A-3801-INNTEX-2012	140 g/m <sup>2</sup> ±3%
		Método de ensayo de solidez del color Parte C06-Solidez del color al lavado doméstico y comercial (mínimo).	NMX-A-105-C06-INNTEX-2015	Grado de cambio de color: 4-5 Grado de transferencia de color: Acetato: 4-5 Algodón: 4-5 Poliamida: 4-5 Poliéster: 4-5 Acrílico: 4-5 Lana: 4-5
		Determinación de la propensión de la superficie de la tela al frisado, vellosidad o enmarañamiento Parte 3: Método de frisado aleatorio (mínimo).	NMX-A-12945/3-INNTEX-2020	1er ciclo: 5 2do ciclo: 5
		Ensayo para solidez del color-Parte B02-Solidez del color a la luz artificial: ensayo de la lámpara de decoloración de arco de xenón (mínimo).	NMX-A-105-B02-INNTEX-2019	Grado de cambio de color: 4-5 mínimo
		Tipo de tejido	Método interno	Punto
		Tipo de ligamento	Método interno	Piqué inglés
		Título de hilo	Método interno	9 tex ± 1 tex
		Análisis cualitativo-cuantitativo para una fibra 100 %	NMX-A-084-INNTEX-2015	100 % Poliéster
Bullón	De cuero ganado vacuno con relleno de espuma de poliuretano o látex.	No aplica	No aplica	No aplica
Forro	Completo de material textil sintético tejido o no tejido con acojinamiento de espuma de poliuretano.	8.2 Absorción de agua	NOM-113-STPS-2009	35% mínimo
		8.2 Desabsorción de agua	NOM-113-STPS-2009	40% mínimo
Suela	De poliuretano monodensidad, huella con salidas laterales, sin bandas lisas que se extiendan a todo lo largo y ancho de la suela.	7.2.1 Resistencia a la abrasión (desgaste)	NMX-S-051-1989	350 mg máximo (PU)
		7.3 Resistencia a la flexión (incremento de abertura a 35	NMX-S-051-1989	200 % máximo





**CATÁLOGO DE BIENES DE CALZADO Y EQUIPO DE PROTECCIÓN PERSONAL**

		000 ciclos)			
Plantilla	Completa preformada de espuma de poliuretano con cazoleta con una capa superior de material textil tejido de punto.	Determinación de la densidad del tejido de punto y tolerancias	NMX-A-134-INNTEX-2013	Columnas: 16 ±2 hilos por cm Mallas: 42 ±2 hilos por cm	
		Determinación del cambio dimensional en lavado y secado	NMX-A-5077-INNTEX-2015	Columnas: ±2% Mallas: ±2%	
		Determinación de la solidez del color al frote (mínimo).	NMX-A-073-INNTEX-2005	Columnas Seco: 4-5 Húmedo: 4-5	Mallas Seco: 4-5 Húmedo: 4-5
		Ensayo de solidez del color-Parte E04: solidez del color al sudor (mínimo).	NMX-A-105-E04-INNTEX-2019	Ácido Cambio de color Grado: 4-5 Transferencia	Alcalino Cambio de color Grado: 4-5 Transferencia
		Determinación del manchado por agua (mínimo).	NMX-A-105-E07-INNTEX-2019	Acetato: 4-5 Algodón: 4-5 Poliamida : 4-5 Poliéster: 4-5 Acrílico: 4-5 Lana: 4-5	Acetato: 4-5 Algodón: 4-5 Poliamida : 4-5 Poliéster: 4-5 Acrílico: 4-5 Lana: 4-5
		Determinación de la solidez del color al agua-Método de prueba (mínimo).	NMX-A-070-INNTEX-2008	Clase de cambio de color Después de 2 min: 3-4 mínimo Después de secado: 5 mínimo	
		Determinación de la masa del tejido por unidad de longitud y área.	NMX-A-3801-INNTEX-2012	Cambio de color: 4-5 Transferencia Acetato: 4-5 Algodón: 4-5 Poliamida: 4-5 Poliéster: 4-5 Acrílico: 4-5 Lana: 4-5	
		Método de ensayo de solidez del color Parte C06-Solidez del color al lavado doméstico y comercial (mínimo).	NMX-A-105-C06-INNTEX-2015	140 g/m <sup>2</sup> ±3%	
		Determinación de la propensión de la superficie de la tela al frisado, velloso o enmarañamiento Parte 3: Método de frisado aleatorio	NMX-A-12945/3-INNTEX-2020	Grado de cambio de color: 4-5 Grado de transferencia de color: Acetato: 4-5 Algodón: 4-5 Poliamida: 4-5 Poliéster: 4-5 Acrílico: 4-5 Lana: 4-5	



## CATÁLOGO DE BIENES DE CALZADO Y EQUIPO DE PROTECCIÓN PERSONAL

		(mínimo).		
		Ensayo para solidez del color-Parte B02-Solidez del color a la luz artificial: ensayo de la lámpara de decoloración de arco de xenón (mínimo).	NMX-A-105-B02-INNTEX-2019	Grado de cambio de color: 4-5 mínimo
		Tipo de tejido	Método interno	Punto
		Tipo de ligamento	Método interno	Piqué inglés
		Título de hilo	Método interno	9 text ± 1 tex
		Análisis cualitativo-cuantitativo para una fibra 100 %	NMX-A-084-INNTEX-2015	100 % Poliéster
Planta	Completa de fibra de celulosa o material sintético.	No aplica	No aplica	No aplica
Ojillos	Perforados o de plástico redondos 3 (tres) por pala mínimo, colocados de manera equidistante.	No aplica	No aplica	No aplica
Agujeta	Tejido redondo con diámetro acorde al tipo de calzado, de poliéster con herretes de plástico en los extremos y tamaño acorde para atar el calzado.	No aplica	No aplica	No aplica
Contrafuerte	Termoplástico o material termoconformable.	No aplica	No aplica	No aplica
Casco	No metálico.	No aplica	No aplica	No aplica

Descripción	Evaluación del desempeño		
	Prueba	Norma o método	Estándar
Pruebas al calzado completo	Resistencia al desprendimiento de la suela. <i>Nota: Se podrá seleccionar cualquiera de los métodos de prueba indicados.</i>	6.7 NMX-S-051-1989	Punta Enfranque Talón 550 N Mínimo
	8.5 Resistencia dieléctrica a 14 000 Volts durante 60 segundos.	NOM-113-STPS:2009	Suela-corte/cerco o Suela-entresuela-corte/cerco 1,0 mA máximo





## CATÁLOGO DE BIENES DE CALZADO Y EQUIPO DE PROTECCIÓN PERSONAL

Nota: Las imágenes son de carácter ilustrativas mas no limitativas del diseño final del producto.  
**Requisitos Documentales.**

Para verificar el cumplimiento de los bienes ofertados con las especificaciones técnicas, los participantes deberán presentar-

1. Certificado de cumplimiento de producto de NOM-113-STPS-2009 vigente.
2. Informe de resultados de cumplimiento de las pruebas del calzado que se indican, distintas a la NOM-113-STPS-2009, el informe debe indicar el modelo y la marca del calzado ofertado.
3. Informe de resultados de cumplimiento de los elementos de construcción, de acuerdo a las especificaciones indicadas. El informe debe indicar el modelo y la marca del calzado ofertado.
4. Informe de resultados de cumplimiento de las pruebas de la tela que se indica, utilizada en la fabricación del calzado.
5. Catalogo o ficha técnica del calzado, el cual debe indicar la marca y modelo del producto.
6. Los informes de resultados de cumplimiento de las pruebas del calzado que se indican, se deben emitir por un laboratorio de pruebas acreditado por una entidad de acreditación.
7. Los informes de resultados de cumplimiento de las pruebas que se indican deben tener una fecha de emisión a partir de la fecha de publicación de la convocatoria.



## CATÁLOGO DE BIENES DE CALZADO Y EQUIPO DE PROTECCIÓN PERSONAL

<b>CÓDIGO: CCH011</b>	
<b>CALZADO CHOCLO ESTILO BOSTONIANO PARA DAMA</b>	
<b>Datos generales del calzado</b>	
Tipo de calzado	Choclo bostoniano
Sistema de construcción	Pegado o Pegado y cosido con costura lockstitcher.
Clasificación de protección	Tipo I (ocupacional)
Altura del calzado	10 ± 1 cm medida tomada desde el piso hasta la parte superior del calzado por la parte trasera.
Talla	De conformidad con el cuadro de tallas que se detalla al final de la sección de calzado
Unidad de medida	Par

Elemento del calzado	Descripción	Evaluación del desempeño		
		Prueba	Norma o método	Estándar
Corte	Corte Ganado vacuno tipo piel.  Nota: El color del corte es opcional en función de la necesidad de la dependencia o entidad solicitante	6.1.2 Resistencia al desgarre	Apéndice A NOM-113-STPS-2009	100 N mínimo
		8.2 Absorción de agua	NOM-113-STPS-2009	35% mínimo
		8.2 Desabsorción de agua	NOM-113-STPS-2009	40% mínimo
		6.1.7 Oxido de cromo	NMX-A-230-1982	2.5% mínimo
		6.1.6 pH	NOM-113-STPS-2009 Apéndice "C"	3.2 mínimo
		6.1.6 Incremento de pH	NOM-113-STPS-2009 Apéndice "C"	0.7 % máximo
Forro	Completo de cuero ganado porcino flor entera.	8.2 Absorción de agua	NOM-113-STPS-2009	35% mínimo
		8.2 Desabsorción de agua	NOM-113-STPS-2009	40% mínimo
Ojillos	Metálicos redondos 4 (cuatro) por pala mínimo, colocaos equidistantemente del mismo color del corte.	No aplica	No aplica	No aplica
Agujeta	Tejido redondo o plano de poliéster, con herretes de plástico en los extremos y tamaño acorde para atar el calzado.	No aplica	No aplica	No aplica
Casco	Material termoplástico o termoconformable	No aplica	No aplica	No aplica
Contrafuerte	Material termoplástico o termoconformable	No aplica	No aplica	No aplica
Suela	De cuero ganado vacuno curtido al vegetal con injerto de hule en punta y parte del enfranque.	7.2.1 Resistencia a la abrasión (desgaste)	NMX-S-051-1989	300 mm <sup>3</sup> máximo
		7.3 Resistencia a la flexión (incremento de abertura a 35 000 ciclos)	NMX-S-051-1989	200 % máximo
Planta	Completa de fibra de celulosa o material sintético.	No aplica	No aplica	No aplica
Plantilla	Completa de cuero ganado porcino flor entera con	Determinación de la densidad del tejido de punto y tolerancias	NMX-A-134-INNTEX-2013	Columnas: 16 ±2 hilos por cm Mallas: 42 ±2



**CATÁLOGO DE BIENES DE CALZADO Y EQUIPO DE PROTECCIÓN PERSONAL**

acojinamiento de espuma de poliuretano o EVA y una capa superior de material textil tejido o no tejido	Determinación del cambio dimensional en lavado y secado	NMX-A-5077-INNTEX-2015	hilos por cm Columnas: ±2% Mallas: ±2%		
	Determinación de la solidez del color al frote (mínimo).	NMX-A-073-INNTEX-2005	<table border="1"> <tr> <td>Columnas Seco: 4-5 Húmedo: 4-5</td> <td>Mallas Seco: 4-5 Húmedo: 4-5</td> </tr> </table>	Columnas Seco: 4-5 Húmedo: 4-5	Mallas Seco: 4-5 Húmedo: 4-5
	Columnas Seco: 4-5 Húmedo: 4-5	Mallas Seco: 4-5 Húmedo: 4-5			
	Ensayo de solidez del color-Parte E04: solidez del color al sudor (mínimo).	NMX-A-105-E04-INNTEX-2019	<table border="1"> <tr> <td>                             Ácido Cambi o de color Grado: 4-5                              Transf erencia Acetat o: 4-5                              Algodón: 4-5                              Poliami da: 4-5                              Poliést er: 4-5                              Acrílico : 4-5                              Lana: 4-5                         </td> <td>                             Alcalin o Cambi o de color Grado: 4-5                              Transf erencia Acetat o: 4-5                              Algodón: 4-5                              Poliami da: 4-5                              Poliést er: 4-5                              Acrílico : 4-5                              Lana: 4-5                         </td> </tr> </table>	Ácido Cambi o de color Grado: 4-5 Transf erencia Acetat o: 4-5 Algodón: 4-5 Poliami da: 4-5 Poliést er: 4-5 Acrílico : 4-5 Lana: 4-5	Alcalin o Cambi o de color Grado: 4-5 Transf erencia Acetat o: 4-5 Algodón: 4-5 Poliami da: 4-5 Poliést er: 4-5 Acrílico : 4-5 Lana: 4-5
	Ácido Cambi o de color Grado: 4-5 Transf erencia Acetat o: 4-5 Algodón: 4-5 Poliami da: 4-5 Poliést er: 4-5 Acrílico : 4-5 Lana: 4-5	Alcalin o Cambi o de color Grado: 4-5 Transf erencia Acetat o: 4-5 Algodón: 4-5 Poliami da: 4-5 Poliést er: 4-5 Acrílico : 4-5 Lana: 4-5			
	Determinación del manchado por agua (mínimo).	NMX-A-105-E07-INNTEX-2019	Clase de cambio de color Después de 2 min: 3-4 mínimo Después de secado: 5 mínimo		
	Determinación de la solidez del color al agua-Método de prueba (mínimo).	NMX-A-070-INNTEX-2008	Cambio de color: 4-5 Transferencia Acetato: 4-5 Algodón: 4-5 Poliamida: 4-5 Poliéster: 4-5 Acrílico: 4-5 Lana: 4-5		
	Determinación de la masa del tejido por unidad de longitud y área.	NMX-A-3801-INNTEX-2012	140 g/m <sup>2</sup> ±3%		
	Método de ensayo de solidez del color Parte C06-Solidez del color al lavado doméstico y comercial (mínimo).	NMX-A-105-C06-INNTEX-2015	Grado de cambio de color: 4-5 Grado de transferencia de color: Acetato: 4-5 Algodón: 4-5 Poliamida: 4-5 Poliéster: 4-5 Acrílico: 4-5 Lana: 4-5		
Determinación de la propensión de la superficie de la tela al frisado, vellosidad o enmarañamiento Parte 3: Método de frisado aleatorio (mínimo).	NMX-A-12945/3-INNTEX-2020	1er ciclo: 5 2do ciclo: 5			



## CATÁLOGO DE BIENES DE CALZADO Y EQUIPO DE PROTECCIÓN PERSONAL

		Ensayo para solidez del color-Parte B02-Solidez del color a la luz artificial: ensayo de la lámpara de decoloración de arco de xenón (mínimo).	NMX-A-105-B02-INNTEX-2019	Grado de cambio de color: 4-5 mínimo
		Tipo de tejido	Método interno	Punto
		Tipo de ligamento	Método interno	Piqué inglés
		Título de hilo	Método interno	9 tex ± 1 tex
		Análisis cualitativo-cuantitativo para una fibra 100 %	NMX-A-084-INNTEX-2015	100 % Poliéster

Descripción		Evaluación del desempeño		
Pruebas al calzado completo	Prueba	Norma o método		Estándar
		Resistencia al desprendimiento de la suela. <i>Nota: Se podrá seleccionar cualquiera de los métodos de prueba indicados.</i>	6.7 NMX-S-051-1989	

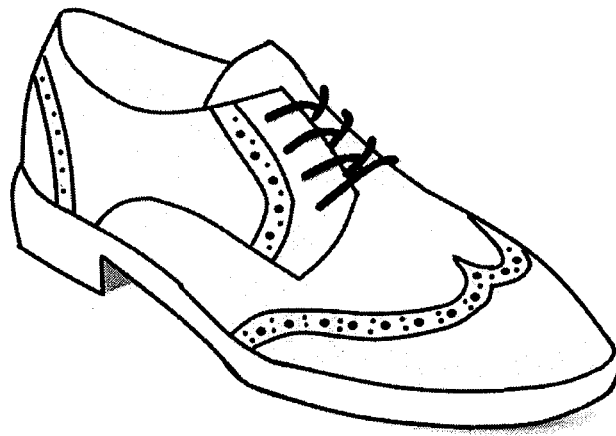

Nota: Las imágenes son de carácter ilustrativas más no limitativas del diseño final del producto.

### Requisitos Documentales.

Para verificar el cumplimiento de los bienes ofertados con las especificaciones técnicas, los participantes deberán presentar-

1. Informe de resultados de cumplimiento de las pruebas del calzado que se indican, el informe debe indicar el modelo y la marca del calzado ofertado.
2. Informe de resultados de cumplimiento de los elementos de construcción, de acuerdo a las especificaciones indicadas. El informe debe indicar el modelo y la marca del calzado ofertado.
3. Informe de resultados de cumplimiento de las pruebas de la tela que se indica, utilizada en la fabricación del calzado.
4. Catalogo o ficha técnica del calzado, el cual debe indicar la marca y modelo del producto.
5. Los informes de resultados de cumplimiento de las pruebas del calzado que se indican, se deben emitir por un laboratorio de pruebas acreditado por una entidad de acreditación.
6. Los informes de resultados de cumplimiento de las pruebas que se indican deben tener una fecha de emisión a partir de la fecha de publicación de la convocatoria.



## CATÁLOGO DE BIENES DE CALZADO Y EQUIPO DE PROTECCIÓN PERSONAL

<b>CÓDIGO: CTEN01</b>	
<b>CALZADO TENIS ESTILO BOTA</b>	
<b>Datos generales del calzado</b>	
Tipo de calzado	Tenis tipo bota.
Sistema de construcción	Inyectado directo al corte
Clasificación de protección	Tipo I (ocupacional)
Altura del calzado	14 ± 1 cm medidas tomadas desde el piso hasta la parte superior del calzado por la parte trasera.
Talla	De conformidad con el cuadro de tallas que se detalla al final de la sección de calzado
Unidad de medida	Par

Elemento del calzado	Descripción	Evaluación del desempeño		
		Prueba	Norma o método	Estándar
Corte	Cuero ganado vacuno flor corregida.  Nota: El color del corte es opcional en función de la necesidad de la dependencia o entidad solicitante	6.1.2 Resistencia al desgarre	Apéndice A NOM-113-STPS-2009	100 N mínimo
		8.2 Absorción de agua	NOM-113-STPS-2009	35% mínimo
		8.2 Desabsorción de agua	NOM-113-STPS-2009	40% mínimo
		6.1.7 Oxido de cromo	NMX-A-230-1982	2,5% mínimo
		6.1.6 pH	NOM-113-STPS-2009 Apéndice "C"	3,2 mínimo
		6.1.6 Incremento de pH	NOM-113-STPS-2009 Apéndice "C"	0,7 % máximo
Forro	Completo de material textil tejido o no tejido con acojinamiento de espuma de poliuretano.	8.2 Absorción de agua	NOM-113-STPS-2009	35% mínimo
		8.2 Desabsorción de agua	NOM-113-STPS-2009	40% mínimo
Solapa metatarsal y látigos para ajuste en empeine	Presenta en una sola pieza una solapa metatarsal con dos látigos de 2 cm mínimo de ancho con gancho y felpa de cuero ganado vacuno flor	No aplica	No aplica	No aplica



## CATÁLOGO DE BIENES DE CALZADO Y EQUIPO DE PROTECCIÓN PERSONAL

	corregida del mismo color del corte.				
Hebillas	2 (dos) hebillas de plástico rígido ubicadas a la altura de los tobillos para sujetar los látigos.	No aplica	No aplica	No aplica	
Planta	Completa de material sintético o de fibra de celulosa.	No aplica	No aplica	No aplica	
Suela	Suela de poliuretano monodensidad, en una sola pieza y sin economizadores, huella con salidas laterales, sin bandas lisas que se extiendan a todo lo largo y ancho de la suela.	7.2.1 Resistencia a la abrasión (desgaste)	NMX-S-051-1989	350 mg máximo (PU)	
		7.3 Resistencia a la flexión (incremento de abertura a 35 000 ciclos)	NMX-S-051-1989	200 % máximo	
Plantilla	Completa preformada de espuma de poliuretano o de EVA, con una capa superior de material textil tejido.	Determinación de la densidad del tejido de punto y tolerancias	NMX-A-134-INNTEX-2013	Columnas: 16 ±2 hilos por cm Mallas: 42 ±2 hilos por cm	
		Determinación del cambio dimensional en lavado y secado	NMX-A-5077-INNTEX-2015	Columnas: ±2% Mallas: ±2%	
		Determinación de la solidez del color al frote (mínimo).	NMX-A-073-INNTEX-2005	Columnas Seco: 4-5 Húmedo: 4-5	Mallas Seco: 4-5 Húmedo: 4-5
		Ensayo de solidez del color-Parte E04: solidez del color al sudor (mínimo).	NMX-A-105-E04-INNTEX-2019	Ácido Cambio de color Grado: 4-5 Transferencia Acetato: 4-5 Algodón: 4-5 Poliamida: 4-5 Poliéster: 4-5 Acrílico: 4-5 Lana: 4-5	Alcalino Cambio de color Grado: 4-5 Transferencia Acetato: 4-5 Algodón: 4-5 Poliamida: 4-5 Poliéster: 4-5 Acrílico: 4-5 Lana: 4-5
		Determinación del manchado por agua (mínimo).	NMX-A-105-E07-INNTEX-2019	Clase de cambio de color Después de 2 min: 3-4 mínimo Después de secado: 5 mínimo	
		Determinación de la solidez del color al agua-Método de prueba (mínimo).	NMX-A-070-INNTEX-2008	Cambio de color: 4-5 Transferencia Acetato: 4-5 Algodón: 4-5 Poliamida: 4-5 Poliéster: 4-5 Acrílico: 4-5 Lana: 4-5	





**CATÁLOGO DE BIENES DE CALZADO Y EQUIPO DE PROTECCIÓN PERSONAL**

		Determinación de la masa del tejido por unidad de longitud y área.	NMX-A-3801-INNTEX-2012	140 g/m <sup>2</sup> ±3%
		Método de ensayo de solidez del color Parte C06-Solidez del color al lavado doméstico y comercial (mínimo).	NMX-A-105-C06-INNTEX-2015	Grado de cambio de color: 4-5 Grado de transferencia de color: Acetato: 4-5 Algodón: 4-5 Poliámidas: 4-5 Poliéster: 4-5 Acrílico: 4-5 Lana: 4-5
		Determinación de la propensión de la superficie de la tela al frisado, vellosidad o enmarañamiento Parte 3: Método de frisado aleatorio (mínimo).	NMX-A-12945/3-INNTEX-2020	1er ciclo: 5 2do ciclo: 5
		Ensayo para solidez del color-Parte B02-Solidez del color a la luz artificial: ensayo de la lámpara de decoloración de arco de xenón (mínimo).	NMX-A-105-B02-INNTEX-2019	Grado de cambio de color: 4-5 mínimo
		Tipo de tejido	Método interno	Punto
		Tipo de ligamento	Método interno	Piqué inglés
		Título de hilo	Método interno	9 tex ± 1 tex
		Análisis cualitativo-cuantitativo para una fibra 100 %	NMX-A-084-INNTEX-2015	100 % Poliéster
Casco	Tipo celastic o termoplastico	No aplica	No aplica	No aplica
Contrafuerte	Tipo celastic o termoplastico	No aplica	No aplica	No aplica



## CATÁLOGO DE BIENES DE CALZADO Y EQUIPO DE PROTECCIÓN PERSONAL

Descripción	Evaluación del desempeño			
	Pruebas al	Prueba	Norma o método	Estándar
Pruebas al calzado completo		Resistencia al desprendimiento de la suela.	Punta Enfranque Talón	33 Kgf Mínimo
		<i>Nota: Se podrá seleccionar cualquiera de los métodos de prueba indicados.</i>	6.7 NMX-S-051-1989	Suela-corte Suela-corte/cerco o entresuela-corte/cerco

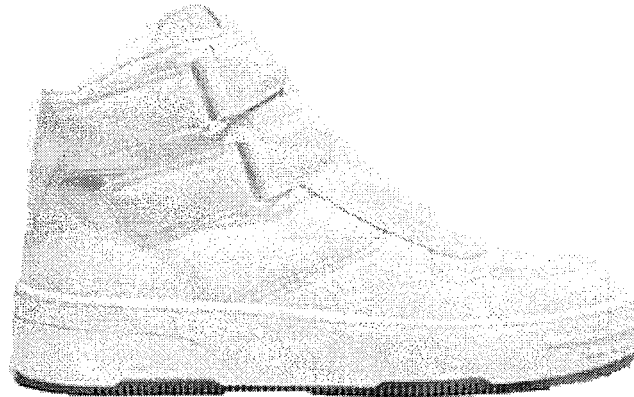

Nota: Las imágenes son de carácter ilustrativas mas no limitativas del diseño final del producto.

### Requisitos Documentales.

Para verificar el cumplimiento de los bienes ofertados con las especificaciones técnicas, los participantes deberán presentar-

1. Informe de resultados de cumplimiento de las pruebas del calzado que se indican, el informe debe indicar el modelo y la marca del calzado ofertado.
2. Informe de resultados de cumplimiento de los elementos de construcción, de acuerdo a las especificaciones indicadas. El informe debe indicar el modelo y la marca del calzado ofertado.
3. Informe de resultados de cumplimiento de las pruebas de la tela que se indica, utilizada en la fabricación del calzado.
4. Catalogo o ficha técnica del calzado, el cual debe indicar la marca y modelo del producto.
5. Los informes de resultados de cumplimiento de las pruebas del calzado que se indican, se deben emitir por un laboratorio de pruebas acreditado por una entidad de acreditación.
6. Los informes de resultados de cumplimiento de las pruebas que se indican deben tener una fecha de emisión a partir de la fecha de publicación de la convocatoria.



**CATÁLOGO DE BIENES DE CALZADO Y EQUIPO DE PROTECCIÓN PERSONAL**

<b>CÓDIGO: CVES01</b>	
<b>CALZADO DE VESTIR PARA CABALLERO</b>	
<b>Datos generales del calzado</b>	
Tipo de calzado	Choclo de vestir.
Sistema de construcción	Pegado.
Clasificación de protección	No aplica
Altura del calzado	11 ± 1 cm medida tomada desde el piso hasta la parte superior del calzado por la parte trasera.
Talla	De conformidad con el cuadro de tallas que se detalla al final de la sección de calzado
Unidad de medida	Par

Elemento del calzado	Descripción	Evaluación del desempeño			
		Prueba	Norma o método	Estándar	
Corte	Cuero ganado vacuno flor entera.  Nota: El color del corte es opcional en función de la necesidad de la dependencia o entidad solicitante	6.1.2 Resistencia al desgarre	Apéndice A NOM-113-STPS-2009	100 N mínimo	
		8.2 Absorción de agua	NOM-113-STPS-2009	35% mínimo	
		8.2 Desabsorción de agua	NOM-113-STPS-2009	40% mínimo	
		6.1.7 Oxido de cromo	NMX-A-230-1982	2.5% mínimo	
		6.1.6 pH	NOM-113-STPS-2009 Apéndice "C"	3.2 mínimo	
		6.1.6 Incremento de pH	NOM-113-STPS-2009 Apéndice "C"	0.7 % máximo	
		Forro	Completo de material textil sintético tejido o no tejido con acojinamiento de espuma de poliuretano. o Completo de cuero porcino.	8.2 Absorción de agua	NOM-113-STPS-2009
8.2 Desabsorción de agua	NOM-113-STPS-2009			40% mínimo	
Suela	Cuero curtido al vegetal.	7.2.1 Resistencia a la abrasión (desgaste)	NMX-S-051-1989	400 mm <sup>3</sup> máximo	
		Impermeabilidad	NMX-A-219:1982	30 % máximo	
Tacón	Cuero curtido vegetal, con tapafirme de hule	No aplica	No aplica	No aplica	
Plantilla	Completa de cuero ganado porcino o material textil tejido o no tejido con acojinamiento de material espumado.	Determinación de la densidad del tejido de punto y tolerancias	NMX-A-134-INNTEX-2013	Columnas: 16 ±2 hilos por cm Mallas: 42 ±2 hilos por cm	
		Determinación del cambio dimensional en lavado y secado	NMX-A-5077-INNTEX-2015	Columnas: ±2% Mallas: ±2%	
		Determinación de la solidez del color al frote (mínimo).	NMX-A-073-INNTEX-2005	Columnas seco: 4-5 Húmedo: 4-5	Mallas seco: 4-5 Húmedo: 4-5
		Ensayo de solidez del color-Parte E04: solidez del color al	NMX-A-105-E04-INNTEX-2019	Ácido Cambio de	Alcalino: Cambio



## CATÁLOGO DE BIENES DE CALZADO Y EQUIPO DE PROTECCIÓN PERSONAL

		sudor (mínimo).		color Grado: 4-5 Transf erenci a Acetat o: 4-5 Algod ón: 4- 5 Poliam ida: 4- 5 Poliést er: 4-5 Acrílico: 4-5 Lana: 4-5	4-5 transfer encia Acetato : 4-5 Algodó n: 4-5 Poliami da: 4-5 Poliést er: 4-5 Acrílico : 4-5 Lana: 4-5).
		Determinación del manchado por agua (mínimo).	NMX-A-105-E07- INNTEX-2019	Clase de cambio de color Después de 2 min: 3-4 mínimo Después de secado: 5 mínimo	
		Determinación de la solidez del color al agua-Método de prueba (mínimo).	NMX-A-070-INNTEX- 2008	Cambio de color: 4-5 Transferencia Acetato: 4-5 Algodón: 4-5 Poliamida: 4-5 Poliéster: 4-5 Acrílico: 4-5 Lana: 4-5	
		Determinación de la masa del tejido por unidad de longitud y área.	NMX-A-3801- INNTEX-2012	140 g/m <sup>2</sup> ±3%	
		Método de ensayo de solidez del color Parte C06-Solidez del color al lavado doméstico y comercial (mínimo).	NMX-A-105-C06- INNTEX-2015	Grado de cambio de color: 4-5 Grado de transferencia de color: Acetato: 4-5 Algodón: 4-5 Poliamida: 4-5 Poliéster: 4-5 Acrílico: 4-5 Lana: 4-5	
		Determinación de la propensión de la superficie de la tela al frisado, vellosidad o enmarañamiento Parte 3: Método de frisado aleatorio (mínimo).	NMX-A-12945/3- INNTEX-2020	1er ciclo: 5 2do ciclo: 5	
		Ensayo para solidez del color-Parte B02-Solidez del color a la luz artificial: ensayo de la lámpara de decoloración de arco de xenón	NMX-A-105-B02- INNTEX-2019	Grado de cambio de color: 4-5 mínimo	



**CATÁLOGO DE BIENES DE CALZADO Y EQUIPO DE PROTECCIÓN PERSONAL**

		(mínimo).		
		Tipo de tejido	Método interno	Punto
		Tipo de ligamento	Método interno	Piqué inglés
		Título de hilo	Método interno	9 tex ± 1 tex
		Análisis cualitativo-cuantitativo para una fibra 100 %	NMX-A-084-INNTEX-2015	100 % Poliéster
Planta	Completa de fibra de celulosa o material sintético.	No aplica	No aplica	No aplica
Ojillos	Metálicos o perforados 4 (cuatro) por pala mínimo, colocados de manera equidistante.	No aplica	No aplica	No aplica
Agujeta	Tejido redondo o plano de poliéster con herretes de plástico en los extremos y tamaño acorde para atar el calzado.	No aplica	No aplica	No aplica
Casco	Material termoconformable, termoplastico o tipo celastic.	No aplica	No aplica	No aplica
Contrafuerte	Material termoconformable, termoplastico o tipo celastic.	No aplica	No aplica	No aplica
Hilo	Nylon al color del corte.	No aplica	No aplica	No aplica

Descripción		Evaluación del desempeño		
Pruebas al calzado completo	Prueba	Norma o método		Estándar
		Resistencia al desprendimiento de la suela. <i>Nota: Se podrá seleccionar cualquiera de los métodos de prueba indicados.</i>	6.7 NMX-S-051-1989	Punta Enfranche Talón Suela-corte/cerco o Suela-entresuela-corte/cerco

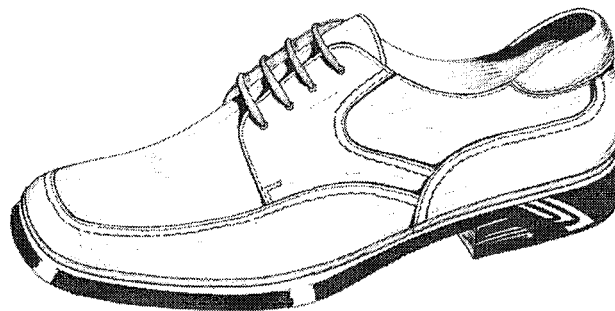

Nota: Las imágenes son de carácter ilustrativas mas no limitativas del diseño final del producto.

**Requisitos Documentales.**

Para verificar el cumplimiento de los bienes ofertados con las especificaciones técnicas, los participantes deberán presentar-

1. Informe de resultados de cumplimiento de las pruebas del calzado que se indican, el informe debe indicar el modelo y la marca del calzado ofertado.
2. Informe de resultados de cumplimiento de los elementos de construcción, de acuerdo a las especificaciones indicadas. El informe debe indicar el modelo y la marca del calzado ofertado.



### CATÁLOGO DE BIENES DE CALZADO Y EQUIPO DE PROTECCIÓN PERSONAL

3. Catálogo o ficha técnica del calzado, el cual debe indicar la marca y modelo del producto.
4. Los informes de resultados de cumplimiento de las pruebas del calzado que se indican, se deben emitir por un laboratorio de pruebas acreditado por una entidad de acreditación.
5. Los informes de resultados de cumplimiento de las pruebas que se indican deben tener una fecha de emisión a partir de la fecha de publicación de la convocatoria.



**CATÁLOGO DE BIENES DE CALZADO Y EQUIPO DE PROTECCIÓN PERSONAL**

<b>CÓDIGO: CZAP01</b>	
<b>CALZADO ESTILO ZAPATILLA PARA USO ADMINISTRATIVO</b>	
<b>Datos generales del calzado</b>	
Tipo de calzado	Zapatilla
Sistema de construcción	Pegado
Clasificación de protección	No aplica
Altura del tacón	5 ± 1 cm
Talla	De conformidad con el cuadro de tallas que se detalla al final de la sección de calzado
Unidad de medida	Par

Elemento del calzado	Descripción	Evaluación del desempeño		
		Prueba	Norma o método	Estándar
Corte	Cuero ganado (caprino, ovino o vacuno).  Nota: El color del corte es opcional en función de la necesidad de la dependencia o entidad solicitante	Resistencia al desgarre	al NMX-A-235-1983	35 N mínimo
Forro	Cuero ganado caprino, ovino o porcino flor entera	8.2 Absorción de agua	NOM-113-STPS-2009	35% mínimo
		8.2 Desabsorción de agua	NOM-113-STPS-2009	40% mínimo
Talonera (forro)	Carnaza de cuero ganado porcino	No aplica	No aplica	No aplica
Suela	Suela de PU, Hule o Hule laminado	7.2.1 Resistencia a la abrasión (desgaste)	NMX-S-051-1989	350 mg máximo (PU) 300 mm <sup>3</sup> máximo (hule) 400 mm <sup>3</sup> máximo (hule laminado)
Tacón	Plástico rígido forrado del mismo material del corte y con tapa-firme de material sintético.	No aplica	No aplica	No aplica
Plantilla	Completa de cuero flor entera o material textil sintético.	No aplica	No aplica	No aplica
Planta	Completa de fibra de celulosa o material sintético.	No aplica	No aplica	No aplica
Contrafuerte	Material termoconformable.	No aplica	No aplica	No aplica
Casco	Material termoconformable.	No aplica	No aplica	No aplica



**CATÁLOGO DE BIENES DE CALZADO Y EQUIPO DE PROTECCIÓN PERSONAL**

Descripción		Evaluación del desempeño			
Pruebas	al	Prueba	Norma o método	Estándar	
Pruebas calzado completo		Resistencia al desprendimiento de la suela.		Punta Enfranque Talón	33 Kgf Mínimo
		<i>Nota: Se podrá seleccionar cualquiera de los métodos de prueba indicados.</i>	6.7 NMX-S-051-1989	Suela-corte Suela-corte/cerco o Suela-entresuela-corte/cerco	550 N Mínimo



Nota: Las imágenes son de carácter ilustrativas más no limitativas del diseño final del producto.

**CUADRO DE TALLAS - CALZADO**

APLICA PARA TODOS LOS CÓDIGOS DE CALZADO INCLUIDOS EN EL PRESENTE CATÁLOGO

TALLA	21	22	23	24	25	26	27	28	29	30	31
DAMA	X	X	X	X	X	X	X				
CABALLERO				X	X	X	X	X	X	X	X
UNISEX	X	X	X	X	X	X	X	X	X	X	X

Nota: Se podrán incluir medios números en los requerimientos.





**CATÁLOGO DE BIENES DE CALZADO Y EQUIPO DE PROTECCIÓN PERSONAL**

<b>CÓDIGO: ECES02</b>				
<b>CINTURÓN NEGRO PARA USO DE ESCOLTAS</b>				
<b>Datos generales</b>				
Elemento	Cinturón			
Unidad de medida	Pieza			
<b>Elemento</b>	<b>Descripción</b>	<b>Evaluación del desempeño</b>		
Material de la correa	Cuero ganado vacuno color negro con un ancho de 3 ± 1cm	<b>Prueba</b>	<b>Norma o método</b>	<b>Estándar</b>
		No aplica	No aplica	No aplica
Hebillas	Metálicas con forma cuadrada	No aplica	No aplica	No aplica
<b>TALLAS:</b> Dimensiones generales sin incluir hebilla, con tolerancias de ± 1 cm o (+/- 0.4")				
TALLA	CH	M	G	EG



Nota: Las imágenes son de carácter ilustrativas mas no limitativas del diseño final del producto.



## CATÁLOGO DE BIENES DE CALZADO Y EQUIPO DE PROTECCIÓN PERSONAL

**CÓDIGO: ECAS03**

### **CINTURÓN PARA ASPIRANTE**

#### **Datos generales**

**1. ALCANCE**

1.1. Esta ficha es para aplicación de cinturón para aspirantes.

**2. UNIDAD DE MEDIDA**

2.1. Pieza

**3. DISEÑO**

3.1. Cinturón color negro

3.2. Fabricado en poliamida (Nylon) de alta resistencia

3.3. De 4 cm de ancho +/-0.2 cm y largo de 125 +/-0.2 cm sin contar la hebilla

3.4. Hebilla de acetato de 1 cm de espesor +/-0.2 cm, al centro de la misma

3.5. Sin ganchos ni partes metálicas

**4. TALLAS**

UNITALLA

**5. MATERIALES**

5.1. 100 % Poliamida (Nylon) de alta resistencia

**6. PRUEBAS DE VALIDACIÓN Y VALORES DE REFERENCIA**

6.1. Identificación y contenido de fibras

6.1.1. 100 % Poliamida (Nylon)

**7. MÉTODOS DE REFERENCIA**

7.1. ASTM E 1252 IDENTIFICACIÓN DE MATERIALES POR ESPECTROSCOPIA INFRARROJA

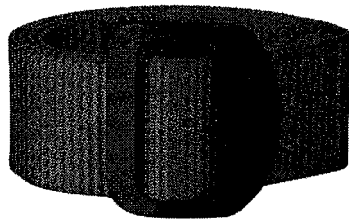

Nota: Las imágenes son de carácter ilustrativas mas no limitativas del diseño final del producto.



**CATÁLOGO DE BIENES DE CALZADO Y EQUIPO DE PROTECCIÓN PERSONAL**

<b>CÓDIGO: ECCH04</b>	
<b>CINTURÓN DE CUERO PORTA HERRAMIENTAS</b>	
<b>Datos generales</b>	
<p><b>1. UNIDAD DE MEDIDA</b> 1.1 Pieza</p> <p><b>2. MATERIAL</b> 2.1 Baqueta de res curtido vegetal de 45 mm mínimo de ancho y espesor de <math>3.0 \pm 0.5</math> mm.</p> <p><b>3. CONFECCIÓN</b> 4.1 El cinturón cuenta con 6 compartimentos distribuidos a lo largo especiales para guardar herramientas. 4.2 Deberá llevar una bolsa portaherramientas tipo cartera para colocarse en el costado, fabricada en piel de flor entera, con un espesor mínimo de 2.0 mm y con dimensiones de <math>20 \pm 1.5</math> cm de alto por <math>15 \pm 1.5</math> cm. de ancho, con un fondo de 7 cm mínimo, la cual deberá estar cosida en todo su contorno por 3 costuras, el cinturón deberá cerrarse por medio de doble hebilla metálica.</p>	

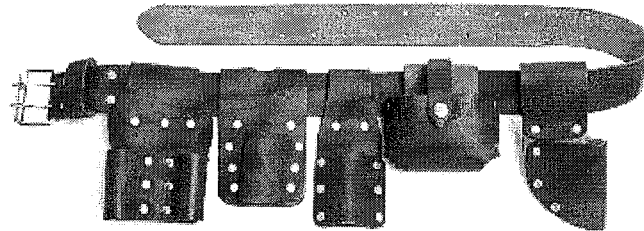

Nota: Las imágenes son de carácter ilustrativas mas no limitativas del diseño final del producto.



## CATÁLOGO DE BIENES DE CALZADO Y EQUIPO DE PROTECCIÓN PERSONAL

<b>CÓDIGO: EFOL02</b>									
<b>CINTURÓN FAJA LUMBAR SIN TIRANTES</b>									
<b>Datos generales</b>									
<p><b>1. ALCANCE</b></p> <p>1.1. Esta ficha es para aplicación de cinturón faja lumbar sin tirantes.</p> <p><b>2. UNIDAD DE MEDIDA</b></p> <p>2.1. Pieza</p> <p><b>3. DISEÑO</b></p> <p>3.1. Sin tirantes</p> <p>3.2. En material textil 100% poliamida (Nylon)</p> <p>3.3. Con hebilla y ojillos para su ajuste</p> <p>3.4. Con refuerzo en la zona lumbar</p> <p>3.5. Hebilla plástica</p> <p><b>4. TALLAS</b></p> <table border="1"> <tr> <td><b>CH</b></td> <td><b>M</b></td> <td><b>G</b></td> <td><b>EG</b></td> <td><b>EEG</b></td> </tr> </table> <p><b>5. MATERIALES</b></p> <p>5.1. 100 % Nylon</p> <p><b>6. PRUEBAS DE VALIDACIÓN Y VALORES DE REFERENCIA</b></p> <p>6.1. Identificación y contenido de fibras</p> <p>6.1.1. 100 % Poliamida (Nylon)</p> <p><b>7. MÉTODOS DE REFERENCIA</b></p> <p>7.1. ASTM E 1252 IDENTIFICACIÓN DE MATERIALES POR ESPECTROSCOPIA INFRARROJA</p>					<b>CH</b>	<b>M</b>	<b>G</b>	<b>EG</b>	<b>EEG</b>
<b>CH</b>	<b>M</b>	<b>G</b>	<b>EG</b>	<b>EEG</b>					



Nota: Las imágenes son de carácter ilustrativas mas no limitativas del diseño final del producto.



**CATÁLOGO DE BIENES DE CALZADO Y EQUIPO DE PROTECCIÓN PERSONAL**

<b>CÓDIGO: EFPE01</b>																		
<b>FAJA DE CUERO TIPO PESISTA</b>																		
<b>Datos generales</b>																		
Elemento	Faja de cuero.																	
Unidad de medida	Pieza																	
<b>Elemento</b>	<b>Descripción</b>	<b>Evaluación del desempeño</b>																
Material de la faja	Cuero ganado vacuno.	<b>Prueba</b>	<b>Norma o método</b>	<b>Estándar</b>														
		Espesor	NMX-A-214:1982	4 mm mínimo														
Forro	Carnaza de cuero ganado vacuno o material textil base algodón.	No aplica	No aplica	No aplica														
Hebilla	Metálica con doble vástago, costurada y remachada.	No aplica	No aplica	No aplica														
Ojillo	Metálicos, con el número de ojillos necesarios para su ajuste a diferentes tallas de cintura.	No aplica	No aplica	No aplica														
Refuerzo de zona lumbar	Del mismo material de la faja con un ancho de 12 cm mínimo.	No aplica	No aplica	No aplica														
<table border="1"> <tr> <td><b>Tallas</b></td> <td>28</td> <td>30</td> <td>32</td> <td>34</td> <td>36</td> <td>38</td> <td>40</td> <td>42</td> <td>44</td> <td>46</td> <td>48</td> </tr> </table>							<b>Tallas</b>	28	30	32	34	36	38	40	42	44	46	48
<b>Tallas</b>	28	30	32	34	36	38	40	42	44	46	48							

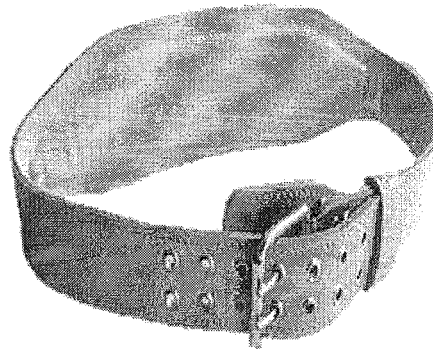

Nota: Las imágenes son de carácter ilustrativas mas no limitativas del diseño final del producto.

<b>CÓDIGO: EGCC01</b>						
<b>GUANTES CARNAZA CORTOS</b>						
<b>Datos generales</b>						



## CATÁLOGO DE BIENES DE CALZADO Y EQUIPO DE PROTECCIÓN PERSONAL

Elemento	Guantes carnaza cortos.
Tallas	De conformidad con el Cuadro de Tallas de Guantes.
Unidad de medida	Par

Elemento	Descripción	Evaluación del desempeño		
		Prueba	Norma o método	Estándar
Palma	Carnaza de cuero ganado vacuno.	Espeor	NMX-A-214-1982	2.0 a 2.2 mm
Dorso	Carnaza de cuero ganado vacuno	No aplica	No aplica	No aplica
Dedo pulgar	Carnaza de cuero ganado vacuno	No aplica	No aplica	No aplica
Puño de seguridad	Carnaza en una sola pieza y cosido en todo el perímetro de la mano del guante, con una longitud de 5.5 cm +/- 1 cm	No aplica	No aplica	No aplica
Bies ribeteado	En tela 100% algodón, en todo su contorno, el resto del guante debe ser cosido con hilo de algodón 100%	No aplica	No aplica	No aplica
Refuerzo	Refuerzo tipo pistola de carnaza de cuero ganado vacuno de una sola pieza colocado y cosido al centro de la palma con doble costura paralela en todo su contorno y costura sencilla en cruz al centro.	No aplica	No aplica	No aplica

Descripción	Evaluación del desempeño		
	Prueba	Norma o método	Estándar
Pruebas al guante.	Resistencia a la distensión y ruptura de flor	NMX-A-237-1983	6 mm mínimo
	Desgarre	NMX-A-235-1983	100 N mínimo

Descripción	Evaluación del desempeño		
	Prueba	Norma o método	Estándar
Pruebas al puño.	Resistencia al corte	NMX-S-060/1-SCFI-2008	Nivel 3 mínimo
	Desgarre	NMX-S-060/1-SCFI-2008	Nivel 4 mínimo



Nota: Las imágenes son de carácter ilustrativas mas no limitativas del diseño final del producto.

<b>CÓDIGO: EGCL02</b>	
<b>GUANTES CARNAZA LARGOS</b>	
<b>Datos generales</b>	
Elemento	Guantes de carnaza largos.
Tallas	De conformidad con el Cuadro de Tallas de Guantes.
Unidad de medida	Par

Elemento	Descripción	Evaluación del desempeño		
		Prueba	Norma o	Estándar
Palma	Carnaza de cuero ganado vacuno.			



**CATÁLOGO DE BIENES DE CALZADO Y EQUIPO DE PROTECCIÓN PERSONAL**

		<b>método</b>		
		Espesor	NMX-A-214:1982	2.0 a 2.2 mm
Dorso	Carnaza de cuero ganado vacuno	No aplica	No aplica	No aplica
Dedo pulgar	Carnaza de cuero ganado vacuno	No aplica	No aplica	No aplica
Puño de seguridad	Carnaza en una sola pieza y cosido en todo el perímetro de la mano del guante, con una longitud de 12 cm +/- 1 cm	No aplica	No aplica	No aplica
Bies ribeteado	En tela 100% algodón, en todo su contorno, el resto del guante debe ser cosido con hilo de algodón 100%.	No aplica	No aplica	No aplica
Refuerzo	Refuerzo tipo pistola de carnaza de cuero ganado vacuno de una sola pieza colocado y cosido al centro de la palma con doble costura paralela en todo su contorno y costura sencilla en cruz al centro.	No aplica	No aplica	No aplica

Descripción	Evaluación del desempeño		
Pruebas al guante.	<b>Prueba</b>	<b>Norma o método</b>	<b>Estándar</b>
	Resistencia a la distensión y ruptura de flor	NMX-A-237-1983	6 mm mínimo
	Desgarre	NMX-A-235-1983	100 N mínimo

Descripción	Evaluación del desempeño		
Pruebas al puño.	<b>Prueba</b>	<b>Norma o método</b>	<b>Estándar</b>
	Resistencia al corte	NMX-S-060/1-SCFI-2008	Nivel 3 mínimo
	Desgarre	NMX-S-060/1-SCFI-2008	Nivel 4 mínimo

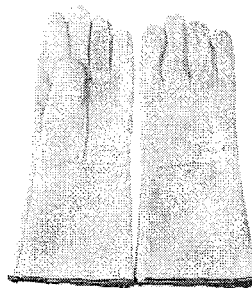

Nota: Las imágenes son de carácter ilustrativas mas no limitativas del diseño final del producto.

<b>CÓDIGO: EGCE03</b>	
<b>GUANTES CARNAZA EXTRA LARGOS</b>	
<b>Datos generales</b>	
Elemento	Guantes carnaza extra largos.
Tallas	De conformidad con el Cuadro de Tallas de Guantes.
Unidad de medida	Par

Elemento	Descripción	Evaluación del desempeño		
Palma	Carnaza de cuero ganado vacuno.	<b>Prueba</b>	<b>Norma o método</b>	<b>Estándar</b>
		Espesor	NMX-A-214:1982	2.0 a 2.2 mm
Dorso	Carnaza de cuero ganado vacuno	No aplica	No aplica	No aplica



**CATÁLOGO DE BIENES DE CALZADO Y EQUIPO DE PROTECCIÓN PERSONAL**

Dedo pulgar	Carnaza de cuero ganado vacuno	No aplica	No aplica	No aplica
Puño de seguridad	Carnaza en una sola pieza y cosido en todo el perímetro de la mano del guante, con una longitud de 37 cm +/- 2cm	No aplica	No aplica	No aplica
Bies ribeteado	En tela 100% algodón, en todo su contorno, el resto del guante debe ser cosido con hilo de algodón 100%.	No aplica	No aplica	No aplica
Refuerzo	Refuerzo tipo pistola de carnaza de cuero ganado vacuno de una sola pieza colocado y cosido al centro de la palma con doble costura paralela en todo su contorno y costura sencilla en cruz al centro.	No aplica	No aplica	No aplica

Descripción	Evaluación del desempeño		
	Prueba	Norma o método	Estándar
Pruebas al guante.	Resistencia al corte	NMX-S-060/1-SCFI-2008	Nivel 3 mínimo
	Desgarre	NMX-S-060/1-SCFI-2008	Nivel 4 mínimo

Descripción	Evaluación del desempeño		
	Prueba	Norma o método	Estándar
Pruebas al puño.	Resistencia al corte	NMX-S-060/1-SCFI-2008	Nivel 3 mínimo
	Desgarre	NMX-S-060/1-SCFI-2008	Nivel 4 mínimo

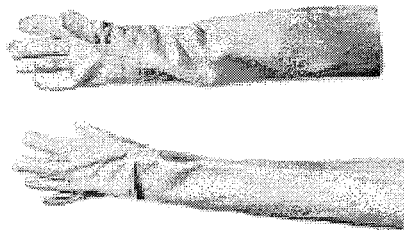

Nota: Las imágenes son de carácter ilustrativas mas no limitativas del diseño final del producto.

<b>CÓDIGO: EGTS04</b>	
<b>GUANTES CUERO TACTO SUAVE</b>	
<b>Datos generales</b>	
Elemento	Guantes de cuero.
Tallas	De conformidad con el Cuadro de Tallas de Guantes.
Unidad de medida	Par

Elemento	Descripción	Evaluación del desempeño		
		Prueba	Norma o método	Estándar
Palma	Cuero ganado vacuno.	Espesor	NMX-A-214:1982	1.4 mm mínimo
		Dorso	Cuero ganado vacuno	No aplica
Dedo pulgar	Cuero ganado vacuno	No aplica	No aplica	No aplica





**CATÁLOGO DE BIENES DE CALZADO Y EQUIPO DE PROTECCIÓN PERSONAL**

Puño de seguridad	Carnaza en una sola pieza y cosido en todo el perímetro de la mano del guante, con una longitud de 5.5 cm +/- 1 cm	No aplica	No aplica	No aplica
Bies ribeteado	En tela 100% algodón, en todo su contorno, el resto del guante debe ser cosido con hilo de algodón 100%.	No aplica	No aplica	No aplica
Refuerzo	Refuerzo tipo pistola de cuero ganado vacuno de una sola pieza colocado y cosido al centro de la palma con doble costura paralela en todo su contorno y costura sencilla en cruz al centro.	No aplica	No aplica	No aplica

Descripción	Evaluación del desempeño		
Pruebas al guante.	<b>Prueba</b>	<b>Norma o método</b>	<b>Estándar</b>
	Resistencia a la distensión y ruptura de flor	NMX-A-237-1983	6 mm mínimo
	Desgarre	NMX-A-235-1983	100 N mínimo

Descripción	Evaluación del desempeño		
Pruebas al puño.	<b>Prueba</b>	<b>Norma o método</b>	<b>Estándar</b>
	Resistencia al corte	NMX-S-060/1-SCFI-2008	Nivel 3 mínimo
	Desgarre	NMX-S-060/1-SCFI-2008	Nivel 4 mínimo

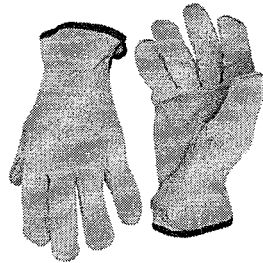

Nota: Las imágenes son de carácter ilustrativas mas no limitativas del diseño final del producto.

<b>CÓDIGO: EGJA05</b>
<b>GUANTES TIPO JAPONÉS</b>
<b>Datos generales</b>
<ol style="list-style-type: none"> <li>1. <b>ALCANCE</b> <ol style="list-style-type: none"> <li>1.1. Esta ficha es para aplicación de guante tejido para dama y caballero tipo japonés</li> </ol> </li> <li>2. <b>UNIDAD DE MEDIDA</b> <ol style="list-style-type: none"> <li>2.1. Par</li> </ol> </li> <li>3. <b>MEDIDAS</b> <ol style="list-style-type: none"> <li>3.1. Unitalla</li> </ol> </li> <li>4. <b>DISEÑO</b> <ol style="list-style-type: none"> <li>4.1. Para dama o caballero</li> <li>4.2. Guante de algodón con puntos inyectados de PVC (Policloruro de vinilo) con puño estándar tipo calcetín y ribete de color</li> <li>4.3. Ambidiestros</li> <li>4.4. Contar con etiqueta (preferentemente tampográfica) de conformidad con la NOM-004-SE-2021.</li> </ol> </li> <li>5. <b>MATERIALES</b> <ol style="list-style-type: none"> <li>5.1. 100 % Algodón</li> <li>5.2. Puntos de PVC (Policloruro de vinilo) de preferencia en color negro</li> </ol> </li> <li>6. <b>PRUEBAS DE VALIDACIÓN Y VALORES DE REFERENCIA</b> <ol style="list-style-type: none"> <li>6.1. Identificación y contenido de fibras                     <ol style="list-style-type: none"> <li>6.1.1. 100 % algodón</li> </ol> </li> <li>6.2. Masa por unidad de área</li> </ol> </li> </ol>

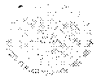

## CATÁLOGO DE BIENES DE CALZADO Y EQUIPO DE PROTECCIÓN PERSONAL

- 6.2.1. 250 + 10 g/m<sup>2</sup> mínimo
- 6.3. Resistencia mínima a la tracción
  - 6.3.1. Urdimbre 580 N mínimo
  - 6.3.2. Trama 500 N mínimo
- 6.4. Resistencia mínima al rasgado
  - 6.4.1. Urdimbre 40 N mínimo
  - 6.4.2. Trama 55 N mínimo
- 6.5. Cambios dimensionales después del lavado y secado
  - 6.5.1. Urdimbre +2%
  - 6.5.2. Trama +2%
- 6.6. Grado de solidez mínimo del color al lavado doméstico e industrial
  - 6.6.1. Cambio 4 transferencia 3
- 7. **MÉTODOS DE REFERENCIA**
  - 7.1. NMX-A-084-INNTEX-2015, ANÁLISIS CUALITATIVO – CUANTITATIVO.
  - 7.2. NMX-A-3801-INNTEX-2012 MASA POR UNIDAD DE AREA
  - 7.3. NMX-A-059/2-INNTEX-2019 RESISTENCIA A LA TRACCION
  - 7.4. NMX-A-109-INNTEX-2005 RESISTENCIA AL RASGADO
  - 7.5. NMX-A-5077-INNTEX-2015 ENCOGIMIENTO
  - 7.6. NMX-A-105-C06-INNTEX-2015 GRADO DE SOLIDEZ MÍNIMO DEL COLOR AL LAVADO DOMESTICO E INDUSTRIAL
  - 7.7. NOM-004-SE-2021, INFORMACIÓN COMERCIAL- ETIQUETADO DE PRODUCTOS TEXTILES, PRENDAS DE VESTIR, SUS ACCESORIOS Y ROPA DE CASA

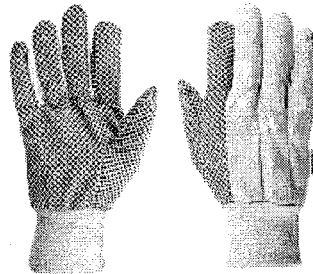

Nota: Las imágenes son de carácter ilustrativas mas no limitativas del diseño final del producto.



**CATÁLOGO DE BIENES DE CALZADO Y EQUIPO DE PROTECCIÓN PERSONAL**

<b>CÓDIGO: EIMA01</b>	
<b>IMPERMEABLE TIPO MANGA</b>	
<b>Datos generales</b>	
<p><b>1. ALCANCE</b> 1.1. Esta ficha es para aplicación para impermeable tipo manga</p> <p><b>2. UNIDAD DE MEDIDA</b> 2.1. Pieza</p> <p><b>3. MEDIDAS</b> 3.1. Unitalla. La manga deberá ser de 1.35 m x 2.20 m con una tolerancia de <math>\pm 2</math> cm.</p> <p><b>4. DISEÑO</b> 4.1. Colores: Amarillo, Guinda, Negro u Otro. 4.2. Impermeable fabricado en Cloruro de polivinilo (PVC), con soporte de tela 100% poliéster a prueba de filtraciones. 4.3. Capucha integrada con jareta de ajuste de tejido tubular de color negro con campanas de plástico en sus extremos de color negro. 4.4. La unión de la capucha con la espalda lleva bias de 2.5 cm mínimo en tela 100% algodón, para evitar rozaduras en el cuello. 4.5. La Manga (Prenda Impermeable) debe tener 7 broches de presión de plástico de diámetro 1.5 cm, color negro, distribuidos de la siguiente forma: Tres broches colocados de forma equidistante en cada lado de la manga y un broche en el cuello. 4.6. En todas las uniones se debe utilizar el Proceso de Sellado Electrónico, utilizando máquinas selladoras de alta frecuencia, para asegurar que todas las uniones queden termoselladas y cumplan la propiedad de impermeabilidad, es decir, a prueba de filtraciones de agua. 4.7. Las prendas deberán contar con etiqueta (preferentemente serigrafía) de marca, composición y cuidado de la prenda, así como la talla (en caso de que aplique), de conformidad con la NOM-004-SE-2021, información comercial- etiquetado de productos textiles, prendas de vestir, sus accesorios y ropa de casa. 4.8. Logotipo de la institución en serigrafía, en caso de que aplique. 4.9. Tolerancia en medidas de hasta 10 cm : + 0.5 cm. 4.10. Tolerancia en medidas de 10.1 cm en adelante : + 1 cm</p> <p><b>5. MATERIALES</b> 5.1. PVC con soporte de tela 100% poliéster tejido circular.</p> <p><b>6. PRUEBAS DE VALIDACIÓN Y VALORES DE REFERENCIA</b> 6.1. Identificación y contenido de fibras 6.1.1. Tela impermeable de Cloruro de Polivinilo (PVC) 100% poliéster 6.1.2. Espesor del PVC de 0.30 mm mínimo 6.1.3. Masa 160 g/m<sup>2</sup> tolerancia <math>\pm 3\%</math>.</p> <p><b>7. MÉTODOS DE REFERENCIA</b> 7.1. NMX- A-084-INNTEX-2015, ANÁLISIS CUALITATIVO – CUANTITATIVO PARA UN FIBRA 100% MÉTODO DE ENSAYO 7.2. NMX-A-091-INNTEX-2000, TELAS NO TEJIDAS-DETERMINACIÓN DEL ESPESOR DE LOS MATERIALES TEXTILES 7.3. NMX-A-3801-INNTEX-2012 MASA POR UNIDAD DE ÁREA 7.4. NOM-004-SE-2021, INFORMACIÓN COMERCIAL- ETIQUETADO DE PRODUCTOS TEXTILES, PRENDAS DE VESTIR, SUS ACCESORIOS Y ROPA DE CASA.</p>	



**CATÁLOGO DE BIENES DE CALZADO Y EQUIPO DE PROTECCIÓN PERSONAL**

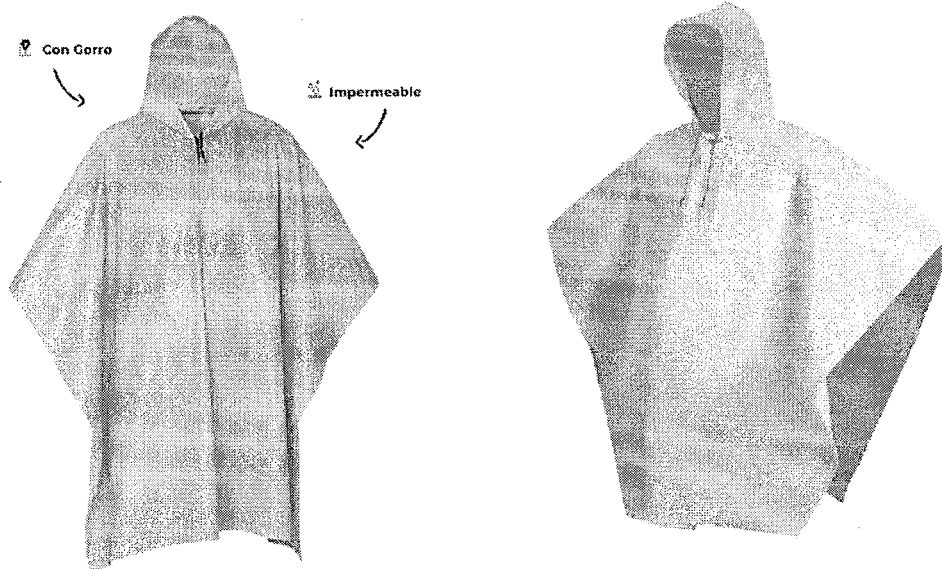

Nota: Las imágenes son de carácter ilustrativas mas no limitativas del diseño final del producto.



**CATÁLOGO DE BIENES DE CALZADO Y EQUIPO DE PROTECCIÓN PERSONAL**

<b>CÓDIGO: EIGA02</b>										
<b>IMPERMEABLE TIPO GABARDINA</b>										
<b>Datos generales</b>										
<p><b>1. ALCANCE</b> 1.1. Esta ficha es para aplicación para impermeable tipo gabardina.</p> <p><b>2. UNIDAD DE MEDIDA</b> 2.1. Pieza</p> <p><b>3. MEDIDAS</b></p> <table border="1" style="width: 100%; border-collapse: collapse;"> <tr> <td style="width: 25%;">Talla</td> <td style="width: 15%;">CH</td> <td style="width: 15%;">M</td> <td style="width: 15%;">G</td> <td style="width: 15%;">EG</td> </tr> </table> <p><b>4. DISEÑO</b>            4.1. Colores: Amarillo, Guinda, Negro u Otro.            4.2. Impermeable fabricado en Cloruro de polivinilo (PVC), con soporte de tela 100% poliéster a prueba de filtraciones.            4.3. Delanteros de una pieza que cierra al frente con 5 broches de presión de plástico de diámetro 1.5 cm, color negro. colocados de forma equidistante.            4.4. Espalda de una sola pieza.            4.5. Manga de una pieza tipo rínglan con sellado doble en todas las uniones.            4.6. Cada uno de los delanteros presenta abertura lateral o entrada de bolsa de forma semidiagonal, cubiertas con cartera doble en forma de aletilla de 20.5 cm de largo por 4.5 cm de ancho para evitar la penetración del agua a las prendas interiores.            4.7. Capucha integrada con jareta de ajuste de tejido tubular de color negro con campanas de plástico en sus extremos de color negro.            4.8. La unión de la capucha con la espalda lleva bias en tela composición 100% algodón, para evitar rozaduras en el cuello.            4.9. En todas las uniones se debe utilizar el Proceso de Sellado Electrónico, utilizando máquinas selladoras de alta frecuencia, para asegurar que todas las uniones queden termoselladas y cumplan la propiedad de impermeabilidad, es decir, a prueba de filtraciones de agua.            4.10. Las prendas deberán contar con etiqueta (preferentemente serigrafía) de marca, composición y cuidado de la prenda, así como la talla (en caso de que aplique). De conformidad con la NOM-004-SE-2021, información comercial- etiquetado de productos textiles, prendas de vestir, sus accesorios y ropa de casa.            4.11. Logotipo de la institución en serigrafía, en caso de que aplique.            4.12. Tolerancia en medidas de hasta 10 cm: <math>\pm 0.5</math> cm.            4.13. Tolerancia en medidas de 10.1 cm en adelante: de <math>\pm 1</math> cm</p> <p><b>5. MATERIALES</b> 5.1. PVC con soporte de tela 100% poliéster tejido circular.</p> <p><b>6. PRUEBAS DE VALIDACIÓN Y VALORES DE REFERENCIA</b>            6.1. Identificación y contenido de fibras            6.1.1. Tela impermeable de Cloruro de Polivinilo (PVC) 100% poliéster            6.1.2. Espesor del PVC de 0.30 mm mínimo.            6.1.3. Masa de tejido 160 g/m<sup>2</sup> tolerancia <math>\pm 3\%</math>.</p> <p><b>7. MÉTODOS DE REFERENCIA</b>            7.1. NMX- A-084-INNTEX-2015, ANÁLISIS CUALITATIVO – CUANTITATIVO PARA UN FIBRA 100% MÉTODO DE ENSAYO            7.2. NMX-A-091-INNTEX-2000, TELAS NO TEJIDAS-DETERMINACIÓN DEL ESPESOR DE LOS MATERIALES TEXTILES            7.3. NMX-A-3801-INNTEX-2012 MASA POR UNIDAD DE ÁREA            7.4. NOM-004-SE-2021, INFORMACIÓN COMERCIAL- ETIQUETADO DE PRODUCTOS TEXTILES, PRENDAS DE VESTIR, SUS ACCESORIOS Y ROPA DE CASA.</p>						Talla	CH	M	G	EG
Talla	CH	M	G	EG						



## CATÁLOGO DE BIENES DE CALZADO Y EQUIPO DE PROTECCIÓN PERSONAL

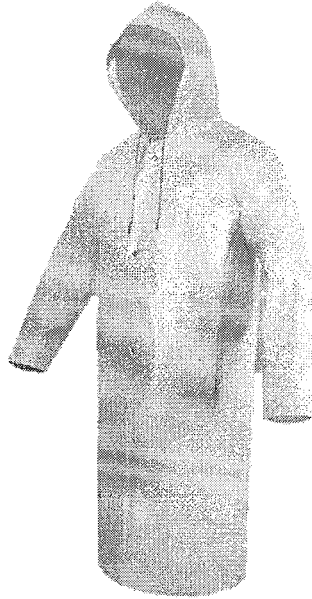

Nota: Las imágenes son de carácter del producto.

ilustrativas mas no limitativas del diseño final



## CATÁLOGO DE BIENES DE CALZADO Y EQUIPO DE PROTECCIÓN PERSONAL

<b>CÓDIGO: EIDP03</b>						
<b>IMPERMEABLE DE DOS PIEZAS</b>						
<b>Datos generales</b>						
<p><b>1. ALCANCE</b> 1.1. Esta ficha es para aplicación de impermeable de dos piezas para dama y caballero</p> <p><b>2. UNIDAD DE MEDIDA</b> 2.1. Juego</p> <p><b>3. MEDIDAS</b></p> <table border="1" style="width: 100%; text-align: center;"> <tr> <td>Talla</td> <td>CH</td> <td>M</td> <td>G</td> <td>EG</td> </tr> </table> <p><b>4. DISEÑO</b>  4.1. Colores: Amarillo, Guinda, Negro u Otro.  4.2. Impermeable de 2 piezas (Chaquetón y pantalón con peto y tirantes) fabricado en Cloruro de polivinilo (PVC), con soporte de tela 100% poliéster a prueba de filtraciones.  <b>Chaquetón</b>  4.3. Chaquetón con capucha integrada con jareta de ajuste de tejido tubular de color negro con campanas de plástico en sus extremos de color negro.  4.4. Delanteros de una pieza que cierran al frente con 4 broches de presión de plástico de diámetro 1.5 cm, color negro, colocados de forma equidistante.  4.5. Espalda de una sola pieza.  4.6. Manga de una pieza tipo rínglan con sellado doble en todas las uniones.  4.7. La unión de la capucha con la espalda lleva bias en tela composición 100% algodón, para evitar rozaduras en el cuello  <b>Pantalón</b>  4.8. Pantalón de 2 piezas con corte recto.  4.9. Presenta peto al frente para cubrir el pecho de 28 cm de ancho, proporcional a la talla y 2 tirantes de 3.5 cm de ancho y de 90 cm largo que cruzan la espalda desde un hombro hasta la cadera del lado opuesto, los tirantes están fijos a la cintura del pantalón por el lado de la espalda, los extremos libres de los tirantes se sujetan al peto por medio de hebilla de tres pasos de material plástico, los cuales están fijos al peto por medio de doble sellado y costura que permite ajustarlos a la talla del usuario.  4.10. En todas las uniones se debe utilizar el Proceso de Sellado Electrónico, utilizando máquinas selladoras de alta frecuencia, para asegurar que todas las uniones queden termoselladas y cumplan la propiedad de impermeabilidad, es decir, a prueba de filtraciones de agua hacia las prendas interiores.  4.11. Las prendas deberán contar con etiqueta (preferentemente serigrafía) de marca, composición y cuidado de la prenda, así como la talla (en caso de que aplique). De conformidad con la NOM-004-SE-2021, información comercial- etiquetado de productos textiles, prendas de vestir, sus accesorios y ropa de casa.  4.12. Logotipo de la institución en serigrafía, en caso de que aplique.  4.13. Tolerancia en medidas de hasta 10 cm: <math>\pm 0.5</math> cm.  4.14. Tolerancia en medidas de 10.1 cm en adelante: de <math>\pm 1</math> cm</p> <p><b>5. MATERIALES</b> 5.1. PVC con soporte de tela 100% poliéster tejido circular.</p> <p><b>6. PRUEBAS DE VALIDACIÓN Y VALORES DE REFERENCIA</b>  6.1. Identificación y contenido de fibras  6.1.1. Tela impermeable de Cloruro de Polivinilo (PVC) 100% poliéster  6.1.2. Espesor del PVC de 0.30 mm mínimo.  6.1.3. Masa de tejido 350 g/m<sup>2</sup> tolerancia <math>\pm 3\%</math>.</p> <p><b>7. MÉTODOS DE REFERENCIA</b>  7.1. NMX-A-084-INNTEX-2015, ANÁLISIS CUALITATIVO – CUANTITATIVO PARA UN FIBRA 100% MÉTODO DE ENSAYO  7.2. NMX-A-091-INNTEX-2000, TELAS NO TEJIDAS-DETERMINACIÓN DEL ESPESOR DE LOS MATERIALES TEXTILES  7.3. NMX-A-3801-INNTEX-2012 MASA POR UNIDAD DE ÁREA  7.4. NOM-004-SE-2021, INFORMACIÓN COMERCIAL- ETIQUETADO DE PRODUCTOS TEXTILES, PRENDAS DE VESTIR, SUS ACCESORIOS Y ROPA DE CASA.</p>		Talla	CH	M	G	EG
Talla	CH	M	G	EG		



## CATÁLOGO DE BIENES DE CALZADO Y EQUIPO DE PROTECCIÓN PERSONAL

---

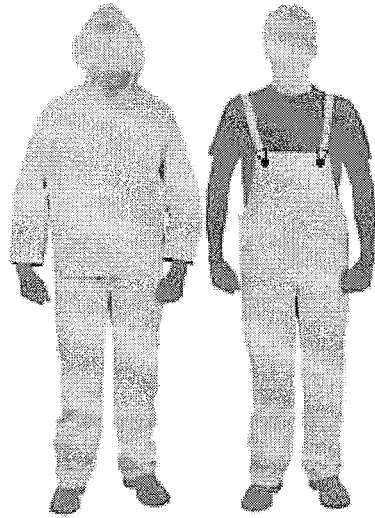

Nota: Las imágenes son de carácter ilustrativas mas no limitativas del diseño final del producto.





**CATÁLOGO DE BIENES DE CALZADO Y EQUIPO DE PROTECCIÓN PERSONAL**

<b>CÓDIGO: EPFE01</b>	
<b>PETO DE PIEL FLOR ENTERA</b>	
<b>Datos generales</b>	
<p><b>1. UNIDAD DE MEDIDA</b> 1.1. Pieza.</p> <p><b>2. MATERIAL</b> 2.1. Piel de flor entera con espesor mínimo de 1.8 mm y 58 cm de ancho por 88 cm de largo <math>\pm</math> 4%.</p> <p><b>3. DISEÑO</b> 3.1. Colores: Guinda, natural u otro. 3.2. Confección: Peto de una sola pieza al frente, unida con una sola costura al dorso, lleva 2 hombreras con una longitud de 27 cm de largo por <math>22 \pm 1</math> cm de ancho y remachadas en el término de las costuras con 4 remaches de 1 cm de diámetro en la parte de la unión. 3.3. Las hombreras se sujetan con cinta contactel, felpa y gancho de 2 pulgadas por 8 cm mínimo de largo. 3.4. En la parte inferior y al centro de cada hombrera lleva una cinta rígida de <math>2.5 \pm 0.5</math> cm en color negro y unida con hilo de algodón 100% en forma de cruz a <math>10.5 \pm 1.5</math> cm de la orilla. 3.5. Cinta con una longitud de 26 cm mínimo de largo, la cual va hacia un centro del cuerpo posterior, para ajuste mediante una argolla de 2.5 cm., niquelada y dando vuelta, con costura en el extremo en forma de cruz en el sistema de ajuste de la argolla. 3.6. 2 cintas también unidas en el extremo a la argolla con costura en forma de cruz, que al otro extremo lleva 2 cintas con contactel, gancho y felpa de <math>2 \pm 0.5</math> cm., con una longitud de 12 cm mínimo respectivamente, las que a su vez se ajustan en su extremo hasta la orilla del mandil con <math>\frac{1}{2}</math> argolla de 1 pulgada niquelada, que se sujeta al mandil con una cinta de piel de <math>5 \pm 0.5</math> cm de largo por <math>2.5 \pm 0.5</math> cm de ancho, con un espesor de 1.8 mm mínimo, y también con costura en forma de cruz. 3.7. Presentará un ribete o bies en todo su contorno 3.8. Todas las costuras deberán ser con hilo 100% algodón.</p>	

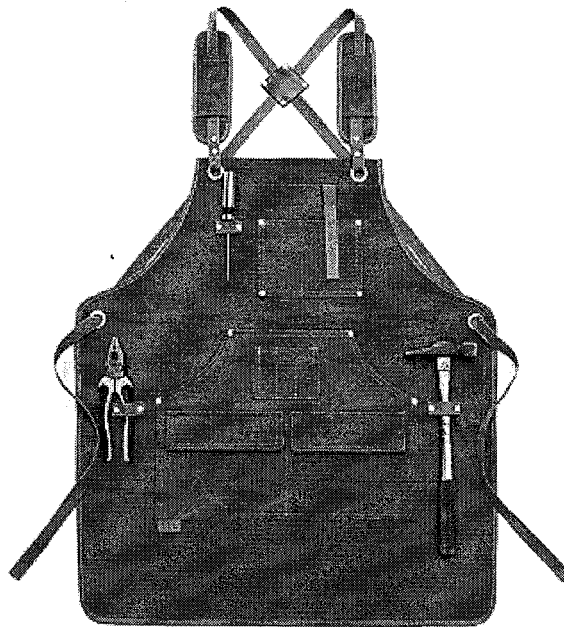

Nota: Las imágenes son de carácter ilustrativas mas no limitativas del diseño final del producto.



## CATÁLOGO DE BIENES DE CALZADO Y EQUIPO DE PROTECCIÓN PERSONAL

<b>CÓDIGO: CBOT05</b>	
<b>CALZADO ESTILO BOTAS EXTRA LARGAS (BOTA EXTRA ALTA)</b>	
<b>Datos generales del calzado</b>	
Tipo de calzado	Bota extra larga (extra alta) tipo bombero.
Sistema de construcción	Inyectado.
Clasificación de protección	No aplica
Altura de la bota	80 cm ± 5 cm medida tomada desde el piso hasta la parte superior de la bota.
Talla	De conformidad con el cuadro de tallas que se detalla al final de la sección de calzado
Unidad de medida	Par

Elemento del calzado	Descripción	Evaluación del desempeño		
		Prueba	Norma o método	Estándar
Corte	PVC en color negro.	No aplica	No aplica	No aplica
Forro	Completo en su interior de material textil de algodón.	No aplica	No aplica	No aplica
Resortes	Material elástico para sujetar la extensión de la bota y ajustarse a la cintura.	No aplica	No aplica	No aplica
Suela	Completa de PVC, en una sola pieza con el tacón en color rojo, huella con salidas laterales, sin bandas lisas que se extiendan a todo lo largo y ancho de la suela.	7.2.1 Resistencia a la abrasión (desgaste)	NMX-S-051-1989	250 mm <sup>3</sup> máximo (PVC)
		7.3 Resistencia a la flexión (incremento de abertura a 35 000 ciclos)	NMX-S-051-1989	200 % máximo
Extensión de la bota	De material impermeable que cubre hasta las piernas.	No aplica	No aplica	No aplica

Descripción	Evaluación del desempeño		
	Prueba	Norma o método	Estándar
Pruebas al calzado completo	Resistencia al deslizamiento Condiciones: -Tipo talón -Superficie (Eurotile 2) -Lubricante	UNE EN ISO 13287:2020	≥ 0.20 coeficiente de fricción
	Resistencia:	011	Sin fugas de aire.



80cm



## CATÁLOGO DE BIENES DE CALZADO Y EQUIPO DE PROTECCIÓN PERSONAL

Nota: Las imágenes son de carácter ilustrativas mas no limitativas del diseño final del producto.

<b>CÓDIGO: EPTE01</b>	
<b>PETO DE TELA</b>	
<b>Datos generales</b>	
<b>1. UNIDAD DE MEDIDA</b> 1.1. Pieza.	
<b>2. MATERIAL</b> 2.1. Peto de tela 50% poliéster 50% algodón $\pm$ 3%, con masa de 260 gr/m <sup>2</sup> $\pm$ 3%.	
<b>3. DISEÑO</b> 3.1. Presenta escote en la sisa que va del primer tercio de la sisa hasta la mitad de la cadera. 3.2. Cuenta con una tira de 3 cm de ancho por 50 cm de largo, unida a los 2 ángulos superiores del peto para pasar por detrás del cuello del usuario. También presenta 2 tiras de 3 cm. de ancho por 38 cm. de largo en el término de la sisa a la altura de la cadera, que permiten sujetar el peto por la espalda del usuario. 3.3. El peto deberá contar con bies en todo su contorno y deberá medir 60 cm de ancho en la parte inferior y terminar debajo de la rodilla. 3.4. Logotipo de la institución, en caso de que aplique.	



## CATÁLOGO DE BIENES DE CALZADO Y EQUIPO DE PROTECCIÓN PERSONAL

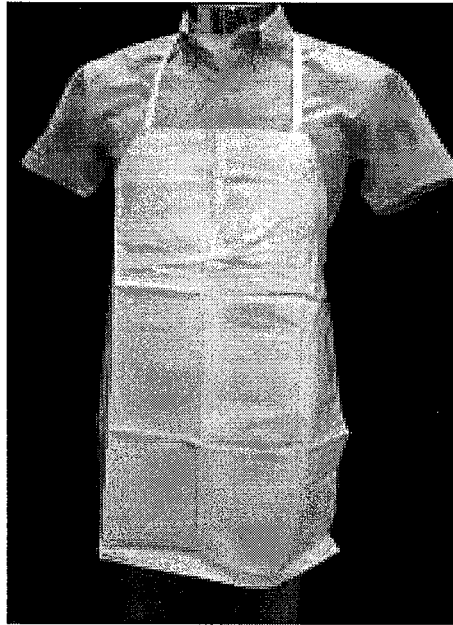

Nota: Las imágenes son de carácter ilustrativas mas no limitativas del diseño final del producto.



## **APÉNDICE III.**

# **PRUEBAS DE VALIDACIÓN Y VALORES DE REFERENCIA**



**I. PRUEBAS DE VALIDACIÓN Y VALORES DE REFERENCIA PARA TELAS.**

El **LICITANTE** en su propuesta deberá presentar sólo un informe de resultados por tipo de tela de acuerdo a lo siguiente:

**TELA MEZCLILLA LIGERA 100% ALGODÓN 235GR, PARA LAS SIGUIENTES PARTIDAS:**

PARTIDA	CÓDIGO	DESCRIPCIÓN
13	CAMS01	CAMISA DE MEZCLILLA MANGA LARGA

- 1.1. Identificación y contenido de fibras
  - 1.1.1. 100% algodón
- 1.2. Masa por unidad de área
  - 1.2.1. 235 g/m<sup>2</sup> ± 3%
- 1.3. Resistencia mínima a la tracción ± 3%
  - 1.3.1. Urdimbre 750 N mínimo
  - 1.3.2. Trama 650 N mínimo
- 1.4. Resistencia mínima al rasgado
  - 1.4.1. Urdimbre 45 N mínimo
  - 1.4.2. Trama 35 N mínimo
- 1.5 Cambios dimensionales después del lavado y secado (Lavado 8B secado A)
  - 1.5.1 Urdimbre ±2%
  - 1.5.2 Trama ±2%.
- 1.6 Grado de solidez mínimo del color al lavado doméstico y comercial (A1S)
  - 1.6.1 Cambio 4 transferencia 3
- 1.7 Tipo de ligamento: sarga visual
- 1.8 Numero de hilos por unidad de longitud (hilos/cm)
  - 1.8.1 Urdimbre 35 ± 1 hilos/cm,
  - 1.8.2 Trama 20 ± 1 hilos/cm



## TELA DE MALLA DE HILO 100% POLIÉSTER, PARA LA SIGUIENTE PARTIDA:

PARTIDA	CÓDIGO	DESCRIPCIÓN
32	CHAL03	CHALECO PROTECCIÓN VIAL

### 1. PRUEBAS DE VALIDACIÓN Y VALORES DE REFERENCIA

#### 1.1. Identificación y contenido de fibras

##### 1.1.1. 100% poliéster

### MÉTODOS DE REFERENCIA

NMX-A-084-INNTEX-2015, ANÁLISIS CUALITATIVO – CUANTITATIVO PARA UN FIBRA 100% MÉTODO DE ENSAYO

NOM-004-SE-2021, INFORMACIÓN COMERCIAL- ETIQUETADO DE PRODUCTOS TEXTILES, PRENDAS DE VESTIR, SUS ACCESORIOS Y ROPA DE CASA.

## TELA PUNTO 90% POLIÉSTER 10% ELASTANO, 200 GR, PARA LAS SIGUIENTES PARTIDAS:

PARTIDA	CÓDIGO	DESCRIPCIÓN
105	ROPT01	ROPA TÉRMICA MASCULINA - SUDADERA
107	ROPT03	CONJUNTO ROPA TÉRMICA MASCULINA (2 PIEZAS: SUDADERA Y PANTALÓN)

#### 1.1. Identificación y contenido de fibras

##### 1.1.1. 90 ± 3% poliéster

##### 1.1.2. 10 ± 3% elastano

#### 1.2. Masa por unidad de área

##### 1.2.1. 200 g/m<sup>2</sup> ± 3%

#### 1.3. Resistencia al reventamiento

##### 1.3.1. 340 kPa mínimo

#### 1.4. Cambios dimensionales después del lavado y secado (Lavado 8B secado A)

##### 1.4.1. Columnas ± 3%

##### 1.4.2. Mallas ± 3%.



- 1.5. Grado de solidez mínimo del color al lavado doméstico y comercial (AIS)
  - 1.5.1. cambio 4 transferencia 3
- 1.6. densidad del tejido de punto (hilos/cm)
  - 1.6.1. Columnas 12 ± 1 hilos/cm,
  - 1.6.2. Mallas 15 ± 1 hilos/cm

**TELA DE GABARDINA SARGA 2/2 100% POLIÉSTER PARA LAS SIGUIENTES PARTIDAS:**

PARTIDA	CÓDIGO	DESCRIPCIÓN
51	GORR01	GORRA TIPO BEISBOLERA 1 LOGOTIPO
52	GORR02	GORRA TIPO BEISBOLERA 2 LOGOTIPOS

- 1. PRUEBAS DE VALIDACIÓN Y VALORES DE REFERENCIA
  - 1.1 Identificación y contenido de fibras
  - 1.2. 100% poliéster
  - 1.3 Masa por unidad de área
  - 1.4 Tela de 290 + 10 g/m2
  - 1.5. Grado de solidez mínimo del color al lavado doméstico y comercial procedimiento de lavado 1 ciclo (a 1 s)
    - 1.5.1 Cambio 4 transferencia 3-2
    - 1.5.2 Tipo de ligamento: sarga 2/2
  - 1.6 Número de hilos por unidad de longitud (hilos/cm)
    - 1.6.1 Longitudinal 34 + 2 hilos/cm,
    - 1.6.2. Transversal 15 + 2 hilos/cm

**MÉTODOS DE REFERENCIA**

NMX-A-084-INNTEX-2015, ANÁLISIS CUALITATIVO – CUANTITATIVO PARA UN FIBRA 100% MÉTODO DE ENSAYO

NMX-A-3801-INNTEX-2012 MASA POR UNIDAD DE ÁREA





NMX-A-105-C06-INNTEX-2015 GRADO DE SOLIDEZ MÍNIMO DEL COLOR AL LAVADO DOMÉSTICO Y COMERCIAL

NMX-A-7211/2-INNTEX-2015 NUMERO DE HILOS POR UNIDAD DE LONGITUD (HILOS/CM)

NOM-004-SE-2021, INFORMACIÓN COMERCIAL- ETIQUETADO DE PRODUCTOS TEXTILES, PRENDAS DE VESTIR, SUS ACCESORIOS Y ROPA DE CASA.

## II. PRUEBAS DE VALIDACIÓN Y VALORES DE REFERENCIA PARA CALZADO.

### 1.- Elementos de construcción.

#### PARA LAS SIGUIENTES PARTIDAS:

PARTIDA	CÓDIGO	DESCRIPCIÓN
132	CBOT04	CALZADO BOTA ESTILO TÁCTICA MILITAR
140	CCHO06	CALZADO CHOCLO ESTILO MOCASÍN UNISEX
142	CCHO08	CALZADO CHOCLO TIPO II CON CASCO METÁLICO O NO METÁLICO
143	CCHO09	CALZADO CHOCLO TIPO III DIELECTRICO
145	CCHO11	CALZADO CHOCLO ESTILO BOSTONIANO PARA DAMA
147	CTEN01	CALZADO TENIS ESTILO BOTA
149	CVES01	CALZADO DE VESTIR PARA CABALLERO
150	CZAP01	CALZADO ESTILO ZAPATILLA PARA USO ADMINISTRATIVO

- 1.1 Tipo de calzado
- 1.2 Sistema de construcción
- 1.3 Clasificación de protección
- 1.4 Altura del calzado
- 1.5 Unidad de medida

Más los elementos de construcción de acuerdo a las especificaciones técnicas establecidas para cada partida de calzado en el **APÉNDICE II**, del presente **ANEXO 1. ANEXO TÉCNICO**.

### 2.- Corte

- 2.1 Resistencia al desgarre 100N mínimo

#### PARA LAS SIGUIENTES PARTIDAS:

PARTIDA	CÓDIGO	DESCRIPCIÓN
---------	--------	-------------



132	CBOT04	CALZADO BOTA ESTILO TÁCTICA MILITAR	
140	CCHO06	CALZADO CHOCLO ESTILO MOCASÍN UNISEX	
142	CCHO08	CALZADO CHOCLO TIPO II CON CASCO METÁLICO O NO METÁLICO	
143	CCHO09	CALZADO CHOCLO TIPO III DIELECTRICO	
145	CCHO11	CALZADO CHOCLO ESTILO BOSTONIANO PARA DAMA	
147	CTEN01	CALZADO TENIS ESTILO BOTA	
149	CVES01	CALZADO DE VESTIR PARA CABALLERO	

2.2 Resistencia al desgarre 35 N mínimo

**PARA LA SIGUIENTE PARTIDA:**

PARTIDA	CÓDIGO	DESCRIPCIÓN
150	CZAP01	CALZADO ESTILO ZAPATILLA PARA USO ADMINISTRATIVO

2.3 Absorción de agua 35% mínimo

2.4 Desabsorción de agua 40% mínimo

**PARA LAS SIGUIENTES PARTIDAS:**

PARTIDA	CÓDIGO	DESCRIPCIÓN
132	CBOT04	CALZADO BOTA ESTILO TÁCTICA MILITAR
140	CCHO06	CALZADO CHOCLO ESTILO MOCASÍN UNISEX
142	CCHO08	CALZADO CHOCLO TIPO II CON CASCO METÁLICO O NO METÁLICO
143	CCHO09	CALZADO CHOCLO TIPO III DIELECTRICO
145	CCHO11	CALZADO CHOCLO ESTILO BOSTONIANO PARA DAMA
147	CTEN01	CALZADO TENIS ESTILO BOTA
149	CVES01	CALZADO DE VESTIR PARA CABALLERO

2.5 Oxido de cromo 2,5% mínimo

**PARA LAS SIGUIENTES PARTIDAS:**

PARTIDA	CÓDIGO	DESCRIPCIÓN
132	CBOT04	CALZADO BOTA ESTILO TÁCTICA MILITAR
140	CCHO06	CALZADO CHOCLO ESTILO MOCASÍN UNISEX
142	CCHO08	CALZADO CHOCLO TIPO II CON CASCO METÁLICO O NO



		METÁLICO
143	CCHO09	CALZADO CHOCLO TIPO III DIELECTRICO
145	CCHO11	CALZADO CHOCLO ESTILO BOSTONIANO PARA DAMA
147	CTEN01	CALZADO TENIS ESTILO BOTA
149	CVES01	CALZADO DE VESTIR PARA CABALLERO

2.6 Ph 3.2 mínimo

2.7 Incremento de Ph 0,7% máximo

### PARA LAS SIGUIENTES PARTIDAS:

PARTIDA	CÓDIGO	DESCRIPCIÓN
132	CBOT04	CALZADO BOTA ESTILO TÁCTICA MILITAR
140	CCHO06	CALZADO CHOCLO ESTILO MOCASÍN UNISEX
142	CCHO08	CALZADO CHOCLO TIPO II CON CASCO METÁLICO O NO METÁLICO
143	CCHO09	CALZADO CHOCLO TIPO III DIELECTRICO
145	CCHO11	CALZADO CHOCLO ESTILO BOSTONIANO PARA DAMA
147	CTEN01	CALZADO TENIS ESTILO BOTA
149	CVES01	CALZADO DE VESTIR PARA CABALLERO

### 3.- Forro

3.1 Absorción de agua 35% mínimo

3.2 Desabsorción de agua 40% mínimo

### PARA LAS SIGUIENTES PARTIDAS:

PARTIDA	CÓDIGO	DESCRIPCIÓN
142	CCHO08	CALZADO CHOCLO TIPO II CON CASCO METÁLICO O NO METÁLICO
143	CCHO09	CALZADO CHOCLO TIPO III DIELECTRICO
145	CCHO11	CALZADO CHOCLO ESTILO BOSTONIANO PARA DAMA
147	CTEN01	CALZADO TENIS ESTILO BOTA
149	CVES01	CALZADO DE VESTIR PARA CABALLERO
150	CZAP01	CALZADO ESTILO ZAPATILLA PARA USO ADMINISTRATIVO



**4.- Suela**

4.1 Resistencia a la abrasión (desgaste)300 mm<sup>3</sup> máximo(hule)

**PARA LAS SIGUIENTES PARTIDAS:**

PARTIDA	CÓDIGO	DESCRIPCIÓN
150	CZAP01	CALZADO ESTILO ZAPATILLA PARA USO ADMINISTRATIVO

4.2 Resistencia a la abrasión (desgaste)300 mm<sup>3</sup> máximo

**PARA LA SIGUIENTE PARTIDA:**

PARTIDA	CÓDIGO	DESCRIPCIÓN
145	CCHO11	CALZADO CHOCLO ESTILO BOSTONIANO PARA DAMA

4.3 Resistencia a la abrasión (desgaste)350 mg (PU) máximo

**PARA LAS SIGUIENTES PARTIDAS:**

PARTIDA	CÓDIGO	DESCRIPCIÓN
132	CBOT04	CALZADO BOTA ESTILO TÁCTICA MILITAR
140	CCHO06	CALZADO CHOCLO ESTILO MOCASÍN UNISEX
142	CCHO08	CALZADO CHOCLO TIPO II CON CASCO METÁLICO O NO METÁLICO
143	CCHO09	CALZADO CHOCLO TIPO III DIELÉCTRICO
147	CTEN01	CALZADO TENIS ESTILO BOTA
150	CZAP01	CALZADO ESTILO ZAPATILLA PARA USO ADMINISTRATIVO

4.4 Resistencia a la abrasión (desgaste) 400 mm<sup>3</sup> (hule laminado)

**PARA LA SIGUIENTE PARTIDA:**

PARTIDA	CÓDIGO	DESCRIPCIÓN
150	CZAP01	CALZADO ESTILO ZAPATILLA PARA USO ADMINISTRATIVO

4.5 Resistencia a la abrasión (desgaste) 400 mm<sup>3</sup> máximo



**PARA LA SIGUIENTE PARTIDA:**

PARTIDA	CÓDIGO	DESCRIPCIÓN
149	CVES01	CALZADO DE VESTIR PARA CABALLERO

4.6 Resistencia a la flexión 200% máximo

**PARA LAS SIGUIENTES PARTIDAS:**

PARTIDA	CÓDIGO	DESCRIPCIÓN
132	CBOT04	CALZADO BOTA ESTILO TÁCTICA MILITAR
140	CCHO06	CALZADO CHOCLO ESTILO MOCASÍN UNISEX
142	CCHO08	CALZADO CHOCLO TIPO II CON CASCO METÁLICO O NO METÁLICO
143	CCHO09	CALZADO CHOCLO TIPO III DIELECTRICO
145	CCHO11	CALZADO CHOCLO ESTILO BOSTONIANO PARA DAMA
147	CTEN01	CALZADO TENIS ESTILO BOTA

4.7 Impermeabilidad 30% máximo

**PARA LA SIGUIENTE PARTIDA:**

PARTIDA	CÓDIGO	DESCRIPCIÓN
149	CVES01	CALZADO DE VESTIR PARA CABALLERO

**5 Pruebas al calzado completo**

5.1 Resistencia al desprendimiento de suela 33 Kgf mínimo

o

5.2 Resistencia al desprendimiento de suela 550N mínimo

**PARA LAS SIGUIENTES PARTIDAS:**

PARTIDA	CÓDIGO	DESCRIPCIÓN
132	CBOT04	CALZADO BOTA ESTILO TÁCTICA MILITAR
140	CCHO06	CALZADO CHOCLO ESTILO MOCASÍN UNISEX
142	CCHO08	CALZADO CHOCLO TIPO II CON CASCO METÁLICO O NO METÁLICO
143	CCHO09	CALZADO CHOCLO TIPO III DIELECTRICO
145	CCHO11	CALZADO CHOCLO ESTILO BOSTONIANO PARA DAMA



147	CTEN01	CALZADO TENIS ESTILO BOTA
149	CVES01	CALZADO DE VESTIR PARA CABALLERO
150	CZAP01	CALZADO ESTILO ZAPATILLA PARA USO ADMINISTRATIVO

5.3 Resistencia dieléctrica 1,0 mA máximo

**PARA LAS SIGUIENTES PARTIDAS:**

PARTIDA	CÓDIGO	DESCRIPCIÓN
143	CCHO09	CALZADO CHOCLO TIPO III DIELECTRICO

**6 Casco del calzado**

6.1 Resistencia al impacto

6.2 Resistencia a la compresión

Parámetros

Talla:	21	22	23	24	25	26	27	28	29	30 o má s
mínimo	11 mm	11.3 mm	11.6 mm	12 mm	12.3 mm	12.6 mm	13 mm	13.3 mm	13.6 mm	14 m m

**PARA LAS SIGUIENTES PARTIDAS:**

PARTIDA	CÓDIGO	DESCRIPCIÓN
142	CCHO08	CALZADO CHOCLO TIPO II CON CASCO METÁLICO O NO METÁLICO



7 TELA PARA CALZADO UTILIZADA EN LENGÜETA PARA LAS SIGUIENTES PARTIDAS:

Table with 3 columns: PARTIDA, CÓDIGO, DESCRIPCIÓN. Rows include items 140, 142, and 143 with descriptions of shoe types like 'CALZADO CHOCLO ESTILO MOCASÍN UNISEX'.

1. PRUEBAS DE VALIDACIÓN Y VALORES DE REFERENCIA

- 1.1 Identificación y contenido de fibras
1.1.1 100% poliéster
1.2 Masa por unidad de área
1.2.1 140 g/m2 ± 3%
1.3 Cambios dimensionales después del lavado y secado (Lavado 8B secado A)
1.3.1 Columnas ±2%
1.3.2 Mallas ±2%
1.4 Grado de solidez mínimo del color al lavado doméstico y comercial procedimiento (AIS)
1.4.1 Cambio 4-5 transferencia Acetato: 4-5 Algodón: 4-5 Poliamida: 4-5 Poliéster: 4-5 Acrílico: 4-5 Lana: 4-5
1.5 Numero de hilos por unidad de longitud (hilos/cm)
1.5.1 Columnas 16 ± 2 hilos/cm,
1.5.2 Mallas 42 ± 2 hilos/cm
1.6 Solidez de color al frote
1.6.1 Columnas seco: 4-5 Húmedo: 4-5
1.6.2 Mallas Seco: 4-5 Húmedo: 4-5
1.7 Solidez de color al sudor
1.7.1 Ácido: Cambio 4-5 transferencia Acetato: 4-5 Algodón: 4-5 Poliamida: 4-5 Poliéster 4-5 Acrílico: 4-5 Lana: 4-5



- 1.7.2 **Alcalino:** Cambio 4-5 transferencia 4-5 Acetato: 4-5 Algodón: 4-5 Poliamida: 4-5 Poliéster 4-5 Acrílico: 4-5 Lana: 4-5
- 1.8 Manchado por agua
  - 1.8.1 Grado de color después de 2 min 3-4 mínimo
  - 1.8.2 Grado de color después de secado 5 mínimo
- 1.9 solidez de color al agua
  - 1.9.1 Cambio 4-5 transferencia Acetato: 4-5 Algodón: 4-5 Poliamida: 4-5 Poliéster: 4-5 Acrílico: 4-5 Lana: 4-5
- 1.10 Resistencia al frisado, vellosoidad o enmarañamiento
  - 1.10.1 Primer ciclo 5
  - 1.10.2 Segundo ciclo 5
- 1.11 Ensayo para solidez del color-Parte B02 solidez de color a la luz artificial:
  - 1.11.1 Grado de cambio de color: 4-5
- 1.12 tipo de tejido
  - 1.12.1 punto
- 1.13 tipo de ligamento
  - 1.13.1 pique inglés
- 1.14 título de hilo en tejido de punto
  - 1.14.1 9 tex ± 1tex

## 8 TELA PARA CALZADO UTILIZADA EN PLANTILLA

### PARA LAS SIGUIENTES PARTIDAS:

PARTIDA	CÓDIGO	DESCRIPCIÓN
132	CBOT04	CALZADO BOTA ESTILO TÁCTICA MILITAR
140	CCHO06	CALZADO CHOCLO ESTILO MOCASÍN UNISEX
142	CCHO08	CALZADO CHOCLO TIPO II CON CASCO METÁLICO O NO METÁLICO
143	CCHO09	CALZADO CHOCLO TIPO III DIELECTRICO
145	CCHO11	CALZADO CHOCLO ESTILO BOSTONIANO PARA DAMA
147	CTEN01	CALZADO TENIS ESTILO BOTA
149	CVES01	CALZADO DE VESTIR PARA CABALLERO





## I. PRUEBAS DE VALIDACIÓN Y VALORES DE REFERENCIA

- 1.1 Identificación y contenido de fibras
  - 1.1.1 100% poliéster
- 1.2 Masa por unidad de área
  - 1.2.1 140 g/m<sup>2</sup> ± 3%
- 1.3 Cambios dimensionales después del lavado y secado (Lavado 8B secado A)
  - 1.3.1 Columnas ±2%
  - 1.3.2 Mallas ±2%
- 1.4 Grado de solidez mínimo del color al lavado doméstico y comercial procedimiento (AIS)
  - 1.4.1 Cambio 4-5 transferencia Acetato: 4-5 Algodón: 4-5 Poliamida: 4-5 Poliéster: 4-5 Acrílico: 4-5 Lana: 4-5
- 1.5 Numero de hilos por unidad de longitud (hilos/cm)
  - 1.5.1 Columnas 16 ± 2 hilos por cm
  - 1.5.2 Mallas 42 ± 2 hilos por cm
- 1.6 Solidez de color al frote
  - 1.6.1 Columnas seco: 4-5 Húmedo: 4-5
  - 1.6.2 Mallas seco: 4-5 Húmedo: 4-5
- 1.7 Solidez de color al sudor
  - 1.7.1 **Ácido:** Cambio 4-5 transferencia Acetato: 4-5 Algodón: 4-5 Poliamida: 4-5 Poliéster: 4-5 Acrílico: 4-5 Lana: 4-5
  - 1.7.2 **Alcalino:** Cambio 4-5 transferencia Acetato: 4-5 Algodón: 4-5 Poliamida: 4-5 Poliéster: 4-5 Acrílico: 4-5 Lana: 4-5
- 1.8 Manchado por agua
  - 1.8.1 Grado de color después de 2 min 3-4 mínimo
  - 1.8.2 Grado de color después de secado 5 mínimo
- 1.9 solidez de color al agua
  - 1.9.1 Cambio de color: 4-5 transferencia Acetato: 4-5 Algodón: 4-5 Poliamida: 4-5 Poliéster: 4-5 Acrílico: 4-5 Lana: 4-5
- 1.10 Resistencia al frisado, vellosidad o enmarañamiento
  - 1.10.1 Primer ciclo 5
  - 1.10.2 Segundo ciclo 5
- 1.11 Ensayo para solidez del color-Parte B02- solidez de color a la luz artificial:



- 1.11.1 cambio de color 4-5 mínimo
- 1.12 tipo de tejido
  - 1.12.1 punto
- 1.13 tipo de ligamento
  - 1.13.1 pique inglés
- 1.14 título de hilo en tejido de punto
  - 1.14.1 9 tex ± 1tex

**9 TELA PARA CALZADO UTILIZADA EN CORTE Y LENGÜETA  
PARA LA SIGUIENTE PARTIDA:**

PARTIDA	CÓDIGO	DESCRIPCIÓN
132	CBOT04	CALZADO BOTA ESTILO TÁCTICA MILITAR

**1. PRUEBAS DE VALIDACIÓN Y VALORES DE REFERENCIA**

- 1.1 Identificación y contenido de fibras
  - 1.1.1 100% poliéster
- 1.2 Masa por unidad de área
  - 1.2.1 190 g/m<sup>2</sup> ± 3%
- 1.3 Cambios dimensionales después del lavado y secado (Lavado 8B secado A)
  - 1.3.1 Urdimbre ±1%
  - 1.3.2 Trama ±1%
- 1.4 Resistencia mínima a la tracción
  - 1.4.1 Urdimbre 1500 N mínimo
  - 1.4.2 Trama 1100 N mínimo
- 1.5 Resistencia mínima al rasgado
  - 1.5.1 Urdimbre 70 N mínimo
  - 1.5.2 Trama 50 N mínimo
- 1.6 Grado de solidez mínimo del color al lavado doméstico y comercial procedimiento (A1S)
  - 1.6.1 Grado de cambio de color: 4-5 Grado de transferencia de color: Acetato: 4-5 Algodón: 4-5 Poliamida: 4-5 Poliéster: 4-5 Acrílico: 4-5 Lana: 4-5
- 1.7 Numero de hilos por unidad de longitud (hilos/cm)



- 1.7.1 Urdimbre  $23 \pm 2$  hilos por cm
- 1.7.2 trama  $17 \pm 2$  pasadas por cm
  
- 1.8 Solidez de color al frote
  - 1.8.1 Manchado (transferencia) de color seco Urdimbre grado: 5 Trama grado: 5
  - 1.8.2 Húmedo Urdimbre grado: 4-5 Trama grado: 4-5
  
- 1.9 Solidez de color al sudor
  - 1.9.1 **Ácido:** Cambio 4-5 transferencia Acetato: 4-5 Algodón: 4-5 Poliamida: 4-5 Poliéster: 4-5 Acrílico: 4-5 Lana: 4-5
  - 1.9.2 **Alcalino:** Cambio 4-5 transferencia Acetato: 4-5 Algodón: 4-5 Poliamida: 4-5 Poliéster: 4-5 Acrílico: 4-5 Lana: 4-5
  
- 1.10 Manchado por agua
  - 1.10.1 Cambio de color después de 2cm clase: 4-5
  - 1.10.2 Cambio de color seco clase: 5
  
- 1.11 Resistencia al frisado, vellosidad o enmarañamiento
  - 1.11.1 1er ciclo grado: 5
  - 1.11.2 2do ciclo grado: 4.5
  
- 1.12 Ensayo para solidez del color-Parte B02- solidez de color a la luz artificial.
  - 1.12.1 cambio de color grado: 4-5
  
- 1.13 título de hilo en tejido de calada
  - 1.13.1 Urdimbre  $49 \text{ tex} \pm 1 \text{ tex}$
  - 1.13.2 Trama  $49 \text{ tex} \pm 1 \text{ tex}$

## MÉTODOS DE REFERENCIA.

NMX-A-1833/1-INNTEX-2014, ANÁLISIS QUÍMICO CUANTITATIVO

NMX-A-1833/11-INNTEX-2014, ANÁLISIS QUÍMICO CUANTITATIVO

NMX-A-1833/12-INNTEX-2014, ANÁLISIS QUÍMICO CUANTITATIVO

NMX-A-084-INNTEX-2015 CUANTITATIVO PARA UNA FIBRA 100%

NMX-A-3801-INNTEX-2012 MASA POR UNIDAD DE ÁREA

NMX-A-059/2-INNTEX-2019 RESISTENCIA A LA TRACCIÓN



NMX-A-109-INNTEX-2012 RESISTENCIA AL RASGADO

NMX-A-5077-INNTEX-2015 ENCOGIMIENTO

NMX-A-105-C06-INNTEX-2015 GRADO DE SOLIDEZ MÍNIMO DEL COLOR AL LAVADO DOMÉSTICO Y COMERCIAL

NMX-A-7211/2-INNTEX-2015 NUMERO DE HILOS POR UNIDAD DE LONGITUD (HILOS/CM)

NMX-A-134-INNTEX-2013 DETERMINACIÓN DE LA DENSIDAD DEL TEJIDO DE PUNTO

NMX-A-13938/2-INNTEX-2012 RESISTENCIA AL REVENTAMIENTO

MX-A-4920-INNTEX-2017, RESISTENCIA AL HUMEDECIMIENTO SUPERFICIAL

MX-A-18695-INNTEX-2019, RESISTENCIA A LA PENETRACIÓN DEL AGUA

NOM-004-SE-2021, INFORMACIÓN COMERCIAL- ETIQUETADO DE PRODUCTOS TEXTILES, PRENDAS DE VESTIR, SUS ACCESORIOS Y ROPA DE CASA.

NMX-A-12945/3-INNTEX-2020 DETERMINACIÓN DE LA PROPENSIÓN DE LA SUPERFICIE DE LA TELA AL FRISADO, VELLOSIDAD O ENMARAÑAMIENTO

NMX-A-070-INNTEX-2008 DETERMINACIÓN DE LA SOLIDEZ DEL COLOR AL AGUA- MÉTODO DE PRUEBA.

NMX-A-073-INNTEX-2005 DETERMINACIÓN DE LA SOLIDEZ DEL COLOR AL FROTE

NMX-A-105-E04-INNTEX-2019 SOLIDEZ DEL COLOR AL SUDOR

NMX-A-105-E07-INNTEX-2019 DETERMINACIÓN DEL MANCHADO POR AGUA

NMX-A-105-B02-INNTEX-2019 SOLIDEZ DEL COLOR A LA LUZ ARTIFICIAL

NMX-A-275/5-INNTEX-2000 DETERMINACIÓN DE LA DENSIDAD LINEAL DE HILOS EXTRAÍDOS DE LA TELA- TEJIDOS DE CALADA

NOM-113-STPS-2009 SEGURIDAD-EQUIPO DE PROTECCIÓN PERSONAL- CALZADO DE PROTECCIÓN-CLASIFICACIÓN, ESPECIFICACIONES Y MÉTODOS DE PRUEBA.

NMX-A-230-1982 CURTIDURÍA-PRUEBAS QUÍMICAS DEL CUERO- DETERMINACIÓN DEL CONTENIDO DE CROMO

NMX-S-051-1989 ZAPATOS DE SEGURIDAD



UNE EN ISO 13287:2020 EQUIPOS DE PROTECCIÓN INDIVIDUAL. CALZADO. MÉTODO DE ENSAYO PARA LA DETERMINACIÓN DE LA RESISTENCIA AL DESLIZAMIENTO.

ISO 20344:2011 EQUIPOS DE PROTECCIÓN PERSONAL. MÉTODOS DE ENSAYO PARA CALZADO.

MÉTODO INTERNO PARA TIPO DE TEJIDO, TIPO DE LIGAMENTO Y TÍTULO DE HILO.

**III. PRUEBAS DE VALIDACIÓN Y VALORES DE REFERENCIA PARA EQUIPO DE PROTECCIÓN.**

PVC con soporte de tela 100% poliéster tejido circular, masa de tejido 160 g/m<sup>2</sup> tolerancia  $\pm$  3%, para las siguientes partidas:

PARTIDA	CÓDIGO	DESCRIPCIÓN
167	EIMA01	IMPERMEABLE TIPO MANGA
168	EIGA02	IMPERMEABLE TIPO GABARDINA

**1. MATERIALES**

- 1.1. PVC con soporte de tela 100% poliéster tejido circular.

**2. PRUEBAS DE VALIDACIÓN Y VALORES DE REFERENCIA**

- 2.1. Identificación y contenido de fibras
  - 2.1.1. Tela impermeable de Cloruro de Polivinilo (PVC) 100% poliéster
  - 2.1.2. Espesor del PVC de 0.30 mm mínimo.
  - 2.1.3. Masa de tejido 160 g/m<sup>2</sup> tolerancia  $\pm$  3%.

**MÉTODOS DE REFERENCIA**

NMX- A-084-INNTEX-2015, ANÁLISIS CUALITATIVO – CUANTITATIVO PARA UN FIBRA 100% MÉTODO DE ENSAYO

NMX-A-091-INNTEX-2000, TELAS NO TEJIDAS-DETERMINACIÓN DEL ESPESOR DE LOS MATERIALES TEXTILES

NMX-A-3801-INNTEX-2012 MASA POR UNIDAD DE ÁREA



NOM-004-SE-2021, INFORMACIÓN COMERCIAL- ETIQUETADO DE PRODUCTOS TEXTILES, PRENDAS DE VESTIR, SUS ACCESORIOS Y ROPA DE CASA.

PVC con soporte de tela 100% poliéster tejido circular, masa de tejido 350 g/m<sup>2</sup> tolerancia  $\pm$  3%, para la siguiente partida:

PARTIDA	CÓDIGO	DESCRIPCIÓN
169	EIDP03	IMPERMEABLE DE DOS PIEZAS

## 1. MATERIALES

1.1. PVC con soporte de tela 100% poliéster tejido circular.

## 2. PRUEBAS DE VALIDACIÓN Y VALORES DE REFERENCIA

2.1. Identificación y contenido de fibras

**2.1.1.** Tela impermeable de Cloruro de Polivinilo (PVC) 100% poliéster

**2.1.2.** Espesor del PVC de 0.30 mm mínimo.

**2.1.3.** Masa de tejido 350 g/m<sup>2</sup> tolerancia  $\pm$  3%.

## MÉTODOS DE REFERENCIA

NMX- A-084-INNTEX-2015, ANÁLISIS CUALITATIVO – CUANTITATIVO PARA UN FIBRA 100% MÉTODO DE ENSAYO

NMX-A-091-INNTEX-2000, TELAS NO TEJIDAS-DETERMINACIÓN DEL ESPESOR DE LOS MATERIALES TEXTILES

NMX-A-3801-INNTEX-2012 MASA POR UNIDAD DE ÁREA

NOM-004-SE-2021, INFORMACIÓN COMERCIAL- ETIQUETADO DE PRODUCTOS TEXTILES, PRENDAS DE VESTIR, SUS ACCESORIOS Y ROPA DE CASA.

## GUANTES DE CARNAZA, PARA LAS SIGUIENTES PARTIDAS:

PARTIDA	CÓDIGO	DESCRIPCIÓN
158	EGCC01	GUANTES CARNAZA CORTOS
159	EGCL02	GUANTES CARNAZA LARGOS



Elemento	Descripción	Evaluación del desempeño		
		Prueba	Norma o método	Estándar
Palma	Camaza de cuero ganado vacuno.	Esesor	NMX-A-214-1982	2.0 a 2.2 mm

Descripción	Evaluación del desempeño		
	Prueba	Norma o método	Estándar
	Resistencia a la distención y ruptura de flor	NMX-A-237-1983	6 mm mínimo
Desgarre	NMX-A-235-1983	100 N mínimo	

Descripción	Evaluación del desempeño		
	Prueba	Norma o método	Estándar
	Resistencia al corte	NMX-S-060/1-SCFI-2008	Nivel 3 mínimo
Desgarre	NMX-S-060/1-SCFI-2008	Nivel 4 mínimo	

**GUANTE DE CUERO, PARA LA SIGUIENTE PARTIDA:**

PARTIDA	CÓDIGO	DESCRIPCIÓN
161	EGTS04	GUANTES CUERO TACTO SUAVE

Elemento	Descripción	Evaluación del desempeño		
		Prueba	Norma o método	Estándar
Palma	Cuero ganado vacuno.	Esesor	NMX-A-214:1982	1.4 mm mínimo

Descripción	Evaluación del desempeño		
	Prueba	Norma o método	Estándar
	Resistencia a la distención y ruptura de flor	NMX-A-237-1983	6 mm mínimo
Desgarre	NMX-A-235-1983	100 N mínimo	

Descripción	Evaluación del desempeño		
	Prueba	Norma o método	Estándar
	Resistencia al corte	NMX-S-060/1-SCFI-2008	Nivel 3 mínimo
Desgarre	NMX-S-060/1-SCFI-2008	Nivel 4 mínimo	

**GUANTE TIPO JAPONES.**

PARTIDA	CÓDIGO	DESCRIPCIÓN
162	EGJA05	GUANTES TIPO JAPONÉS

**1. MATERIALES**

**1.1.** 100 % Algodón

**1.2.** Puntos de PVC (Policloruro de vinilo) de preferencia en color negro

**2. PRUEBAS DE VALIDACIÓN Y VALORES DE REFERENCIA**

**2.1.** Identificación y contenido de fibras



- 2.1.1.** 100 % algodón
- 2.2.** Masa por unidad de área
  - 2.2.1.** 250 ± 10 g/m<sup>2</sup> mínimo
- 2.3.** Resistencia mínima a la tracción
  - 2.3.1.** Urdimbre 580 N mínimo
  - 2.3.2.** Trama 500 N mínimo
- 2.4.** Resistencia mínima al rasgado
  - 2.4.1.** Urdimbre 40 N mínimo
  - 2.4.2.** Trama 55 N mínimo
- 2.5.** Cambios dimensionales después del lavado y secado
  - 2.5.1.** Urdimbre ±2%
  - 2.5.2.** Trama ±2%
- 2.6.** Grado de solidez mínimo del color al lavado doméstico e industrial
  - 2.6.1.** Cambio 4 transferencia 3

### MÉTODOS DE REFERENCIA

NMX-A-084-INNTEX-2015, ANÁLISIS CUALITATIVO – CUANTITATIVO.  
 NMX-A-3801-INNTEX-2012 MASA POR UNIDAD DE AREA  
 NMX-A-059/2-INNTEX-2019 RESISTENCIA A LA TRACCION  
 NMX-A-109-INNTEX-2005 RESISTENCIA AL RASGADO  
 NMX-A-5077-INNTEX-2015 ENCOGIMIENTO  
 NMX-A-105-C06-INNTEX-2015 GRADO DE SOLIDEZ MÍNIMO DEL COLOR AL LAVADO DOMESTICO E INDUSTRIAL  
 NOM-004-SE-2021, INFORMACIÓN COMERCIAL- ETIQUETADO DE PRODUCTOS TEXTILES, PRENDAS DE VESTIR, SUS ACCESORIOS Y ROPA DE CASA

### CINTURÓN PARA ASPIRANTE.

PARTIDA	CÓDIGO	DESCRIPCIÓN
153	ECAS03	CINTURÓN PARA ASPIRANTE

- 1. MATERIALES**
- 1.1. 100 % Poliamida (Nylon) de alta resistencia
- 2. PRUEBAS DE VALIDACIÓN Y VALORES DE REFERENCIA**
- 2.1. Identificación y contenido de fibras
  - 2.1.1. 100 % Poliamida (Nylon)

### MÉTODOS DE REFERENCIA

ASTM E 1252 IDENTIFICACIÓN DE MATERIALES POR ESPECTROSCOPIA INFRARROJA





**FAJA DE CUERO TIPO PESISTA.**

<b>PARTIDA</b>	<b>CÓDIGO</b>	<b>DESCRIPCIÓN</b>
157	EFPE01	FAJA DE CUERO TIPO PESISTA

<b>Elemento</b>	<b>Descripción</b>	<b>Evaluación del desempeño</b>		
		<b>Prueba</b>	<b>Norma o método</b>	<b>Estándar</b>
Material de la faja	Cuero ganado vacuno.	Espesor	NMX-A-214:1982	4 mm mínimo

DEPENDENCIAS COORDINADORAS DE TOMA DE MUESTRAS POR FAMILIA DE TELA REFERENTE A LA ADJUDICACIÓN DIRECTA DE CARÁCTER NACIONAL ELECTRÓNICA AA 27 703 077703982 N 20 2024, \*ADQUISICIÓN CONSOLIDADA DE VESTUARIO, UNIFORMES, CALZADO Y EQUIPO DE PROTECCIÓN PARA EL EJERCICIO FISCAL 2024\*

DEPENDENCIA COORDINADORA	PROVEEDOR	PARTIDA	CÓDIGO	CONCEPTO	FAMILIA DE TELA	FAMILIA DE TELA 2	FAMILIA DE TELA 3	METROS REQUERIDOS
PREVENCIÓN Y READAPTACIÓN SOCIAL	UNIFORMES EL TREN, S.A. DE C.V.	45	COND07	CONJUNTO DEPORTIVO CON DISTINTIVOS (3 PIEZAS CHAMARRA, PANTALÓN Y CORREA)		MA	MA	

ADQUISICIÓN CONSOLIDADA DE VESTUARIO, UNIFORMES, CALZADO Y EQUIPO DE PROTECCIÓN PARA EL EJERCICIO FISCAL 2024

PROCEDIMIENTO No. AA-27-703-027703982-N-20-2024

DEMANDA DESAGREGADA POR DEPENDENCIA O ENTIDAD

EXPEDIENTE: E-2024-00048013

PARTIDA 45. CONJUNTO DEPORTIVO CON DISTINTIVOS (3 PIEZAS, CHAMARRA, PANTALÓN Y CORRA)

PROVEEDOR ADJUDICADO: UNIFORMES EL TREN, S.A. DE C.V.

DEPENDENCIA O ENTIDAD	CANTIDAD MÍNIMA ADJUDICADA SIN LOGOTIPO	CANTIDAD MÁXIMA ADJUDICADA SIN LOGOTIPO	PRECIO CON DESCUENTO ADJUDICADO SIN IVA SIN LOGOTIPO	CANTIDAD MÍNIMA ADJUDICADA CON LOGOTIPO	CANTIDAD MÁXIMA ADJUDICADA CON LOGOTIPO	PRECIO CON DESCUENTO ADJUDICADO SIN IVA CON LOGOTIPO	PRECIO CON DESCUENTO ADJUDICADO SIN LOGOTIPO	PRECIO CON DESCUENTO ADJUDICADO CON LOGOTIPO	MONTO MÁXIMO TOTAL ADJUDICADO SIN LOGOTIPO	MONTO MÍNIMO TOTAL ADJUDICADO CON LOGOTIPO	MONTO MÁXIMO TOTAL ADJUDICADO CON LOGOTIPO	MONTO MÍNIMO TOTAL ADJUDICADO SIN Y CON LOGOTIPO	MONTO MÁXIMO TOTAL ADJUDICADO SIN Y CON LOGOTIPO
AGENCIA NACIONAL DE ADUANAS DE MÉXICO	0	0	No Aplica	910	1,274	\$1,325.34	\$0.00	\$1,206,059.40	\$0.00	\$1,206,059.40	\$1,688,483.16	\$1,206,059.40	\$1,688,483.16
BANCO NACIONAL DE OBRAS Y SERVICIOS PÚBLICOS, S.N.C., I.B.D.	0	0	No Aplica	300	350	\$1,325.34	\$0.00	\$397,602.00	\$0.00	\$397,602.00	\$463,869.00	\$397,602.00	\$463,869.00
SERVICIO DE ADMINISTRACIÓN TRIBUTARIA	0	0	No Aplica	2,620	3,668	\$1,325.34	\$0.00	\$3,472,390.80	\$0.00	\$3,472,390.80	\$4,861,347.12	\$3,472,390.80	\$4,861,347.12
SECRETARÍA DE HACIENDA Y CRÉDITO PÚBLICO	0	0	No Aplica	625	725	\$1,325.34	\$0.00	\$828,337.50	\$0.00	\$828,337.50	\$960,871.50	\$828,337.50	\$960,871.50
SOCIEDAD HIPOTECARIA FEDERAL	0	0	No Aplica	191	335	\$1,325.34	\$0.00	\$200,126.34	\$0.00	\$200,126.34	\$443,988.90	\$200,126.34	\$443,988.90
IMPRESORA Y ENCUADERNADORA PROGRESO, S.A. DE C.V.	0	0	No Aplica	133	133	\$1,325.34	\$0.00	\$176,270.22	\$0.00	\$176,270.22	\$176,270.22	\$176,270.22	\$176,270.22
INSTITUTO MEXICANO DE CINEMATOGRAFÍA	0	0	No Aplica	42	43	\$1,325.34	\$0.00	\$55,889.62	\$0.00	\$55,889.62	\$55,889.62	\$55,889.62	\$55,889.62
SERVICIO DE PROTECCIÓN FEDERAL	0	0	No Aplica	60	150	\$1,325.34	\$0.00	\$79,520.40	\$0.00	\$79,520.40	\$198,801.00	\$79,520.40	\$198,801.00
<b>TOTAL ADJUDICADO</b>	<b>0</b>	<b>0</b>		<b>4,841</b>	<b>6,678</b>		<b>\$0.00</b>	<b>\$6,415,970.94</b>	<b>\$0.00</b>	<b>\$6,415,970.94</b>	<b>\$8,850,620.52</b>	<b>\$6,415,970.94</b>	<b>\$8,850,620.52</b>

ADQUISICIÓN CONSOLIDADA DE VESTUARIO, UNIFORMES, CALZADO Y EQUIPO DE PROTECCIÓN, 2024

Centro	Grupos/Unidad	UP	Responsabilidad o Función	Nombre	Cargo	REC	Teléfono	Teléfono Celular	Código Electrónico	Calle y Número	Ciudad	H. Municipio o Estado	Unidad Federativa
5	HACIENDA Y CRÉDITO PÚBLICO	GC001	BANCO NACIONAL DE OBRAS Y SERVICIOS PÚBLICOS, SOCIEDAD NACIONAL DE CRÉDITO PÚBLICO	JUAN JAME MOLINA VELEZ	TITULAR DE LA UNIDAD DE ADMINISTRACIÓN	MOV701902770	552701200 EXT 113	NA	hacienda@hacienda.gub.que. hacienda@hacienda.gub.que.	AVENIDA JAVIER BARRIOS SIERRA 515	LOMAS DE SANTA FE	120	ALVARO OBREGÓN
6	HACIENDA Y CRÉDITO PÚBLICO	GC001	BANCO NACIONAL DE OBRAS Y SERVICIOS PÚBLICOS, SOCIEDAD NACIONAL DE CRÉDITO PÚBLICO	MARTELL CASTELLANOS RUEDA	DIRECTOR DE RECURSOS MATERIALES	CABMTR03074	552701200 EXT 1157	NA	alfredovargas@hacienda.gub.que. alfredovargas@hacienda.gub.que.	AVENIDA JAVIER BARRIOS SIERRA 515	LOMAS DE SANTA FE	120	ALVARO OBREGÓN
6	HACIENDA Y CRÉDITO PÚBLICO	GC001	BANCO NACIONAL DE OBRAS Y SERVICIOS PÚBLICOS, SOCIEDAD NACIONAL DE CRÉDITO PÚBLICO	ALFREDO VARGAS SAN VICENTE	DIRECTOR DE RECURSOS HUMANOS	VAGA5892240	552701200 EXT 1157	NA	alfredovargas@hacienda.gub.que. alfredovargas@hacienda.gub.que.	AVENIDA JAVIER BARRIOS SIERRA 515	LOMAS DE SANTA FE	120	ALVARO OBREGÓN
6	HACIENDA Y CRÉDITO PÚBLICO	GC001	BANCO NACIONAL DE OBRAS Y SERVICIOS PÚBLICOS, SOCIEDAD NACIONAL DE CRÉDITO PÚBLICO	ROBERTO ROSAS NOBLES	SUBGERENTE DE GESTIÓN DE SERVICIOS ADMINISTRATIVOS	ROSM7003102	552701200 EXT 1154	NA	robertorosas@hacienda.gub.que. robertorosas@hacienda.gub.que.	AVENIDA JAVIER BARRIOS SIERRA 515	LOMAS DE SANTA FE	120	ALVARO OBREGÓN

## A N E X O “B”

### CUMPLIMIENTO A LAS POLÍTICAS DE SEGURIDAD DE LA INFORMACIÓN.

“El Proveedor” se obliga a conocer y cumplir en todo momento las “Políticas de Seguridad de la Información” y los cambios que de éstas se deriven, durante el periodo de vigencia del contrato y guardar confidencialidad sobre la información a que tiene acceso permanentemente, durante y después de finalizar el contrato.

“El Proveedor” se obliga a comunicar a su personal, empleados y/o toda persona que por cualquier causa se encuentre o pudiese estar vinculado a él y al uso de activos de información o a la infraestructura de redes y sistemas de “Banobras”, las “Políticas de Seguridad de la Información” y los cambios que de éstas se deriven, durante el periodo de vigencia del contrato. A continuación, se enlistan las Políticas de Seguridad de la Información, mismas que son de carácter enunciativo mas no limitativo:

- Manual de Seguridad de la Información.
1. Políticas para la Organización de la Seguridad de la Información.
  2. Políticas de Seguridad de la Información en los Recursos Humanos.
  3. Políticas de Seguridad de la Información para la Gestión de Activos.
  4. Políticas de Seguridad de la Información para el Control de Accesos.
  5. Políticas de Seguridad de la Información para el Cifrado.
  6. Políticas de Seguridad de la Información para la Seguridad Física y Ambiental.
  7. Políticas de Seguridad de la Información para las Operaciones.
  8. Políticas de Seguridad de la Información para las Comunicaciones.
  9. Políticas de Seguridad de la Información para la Adquisición, Desarrollo y Mantenimiento de los Sistemas de Información.
  10. Políticas de Seguridad de la Información para la Relación con Proveedores.
  11. Políticas de Seguridad de la Información para la Gestión de Incidentes de Seguridad de la Información.
  12. Políticas de Seguridad de la Información para la Gestión de la Continuidad del Negocio.
  13. Políticas de Seguridad de la Información para el Cumplimiento.

### AUDITORÍA SOBRE EL CUMPLIMIENTO DE LOS CONTROLES DE SEGURIDAD DE LA INFORMACIÓN EN LA ENTREGA DE LOS SERVICIOS CONTRATADOS.

“Banobras” tiene la facultad de supervisar y/o auditar periódicamente, por sí mismo o a través de un tercero, que los productos y/o servicios materia del presente contrato cumplen con lo establecido en las “Políticas de Seguridad de la Información” de “Banobras” y los cambios que de éstas se deriven, durante el periodo de vigencia del contrato. “El Proveedor” tiene la obligación de



otorgar los accesos y elementos requeridos para llevar a cabo cada una de las supervisiones o auditorías a ser realizadas.

**“Banobras”** puede solicitar, de así requerirlo, dictámenes de los controles internos en materia de seguridad de la información del **“El Proveedor”** sobre los procesos relacionados con los productos y servicios que entrega a sus clientes, realizado por un despacho de auditoría independiente y reconocido.

### CONFIDENCIALIDAD DE LA INFORMACIÓN.

Para garantizar la Confidencialidad de la información de **“Banobras”**, **“El Proveedor”** deberá entender las definiciones y categorías de clasificación de la información de acuerdo a lo establecido en las Políticas de Seguridad de la Información. Considerando que la información incluye formato electrónico, físico y comunicación verbal.

**“El Proveedor”** al dar tratamiento a información confidencial, clasificada por **“Banobras”**, está obligado a:

- a) Mantenerla en estricta reserva y no revelar ningún dato de la información a ninguna otra parte, relacionada o no, sin el consentimiento previo escrito de **“Banobras”**.
- b) Instruir al personal que estará encargado de recibir la información confidencial, debiendo suscribir el correspondiente acuerdo de confidencialidad si fuere necesario, de su obligación de recibir, tratar y usar la información recibida, clasificada como confidencial y destinada únicamente al propósito del presente, en los términos que se estipula.
- c) Divulgar la información confidencial únicamente a las personas autorizadas para su recepción dentro de la estructura de **“El Proveedor”** y de **“Banobras”**.
- d) Tratar confidencialmente toda la información recibida directa o indirectamente del **“Banobras”**, y no utilizar la información de forma distinta al objeto de este contrato.

### RESPONSABILIDADES DEL PERSONAL DEL PROVEEDOR.

Para garantizar el cumplimiento de los requisitos referentes a la responsabilidad de los empleados, de **“El Proveedor”**, éste deberá:

Certificar que todos los dispositivos utilizados por los empleados de **“El Proveedor”** o sus subcontratistas que estén conectados al ambiente de procesamiento de **“Banobras”**, cumplan y sigan cumpliendo los siguientes requisitos:

- a) Deben aplicarse y estar al día los paquetes de actualizaciones (service pack) más recientes y todos los parches de seguridad aplicables a todos los sistemas operativos y software residentes en los dispositivos.
- b) Los dispositivos deben tener el software estándar de la industria contra programas maliciosos (malware) instalado, funcionando y actualizado con el último archivo de firma; y el dispositivo debe tener instalado y activo un producto de seguridad tipo cortafuego (firewall) personal y estándar de la industria.



- c) Deben asegurar que los computadores utilizados para el procesamiento de datos suministrados por **“Banobras”** no cuentan con accesos habilitados a puertos USB.
- d) Garantizar que los datos de clientes suministrados por **“Banobras”** no serán tratados a través de dispositivos móviles, celulares, tabletas, etc.
- e) **“El Proveedor”** acepta que periódicamente sus equipos pueden ser objeto de revisiones de cumplimiento por parte de **“Banobras”**.

### SEGURIDAD DE LOS SERVIDORES.

Para asegurar la integridad, confidencialidad y disponibilidad de todos los servidores utilizados para procesar la información y datos de **“Banobras”**, y para mitigar la amenaza, riesgo e impacto del uso indebido y abusos externos o internos de las plataformas de servidores, **“El Proveedor”** deberá:

1. Proteger el acceso a todos los servidores, como mínimo, mediante una combinación de la identificación (ID) del usuario y la contraseña.
2. Cambiar todas las contraseñas de los servidores que vienen de fábrica antes del comienzo del procesamiento y cambiarlas posteriormente en función a las Políticas de Seguridad de la Información establecidas.
3. Asegurar que los servidores se encuentren ubicados en zonas físicamente seguras.
4. Reforzar la seguridad de todos los servidores utilizados para procesar, almacenar o transmitir datos e información de **“Banobras”**, debiendo dicho reforzamiento incluir, entre otros, la eliminación de todos los privilegios y servicios salvo aquellos que sean esenciales para la ejecución de las operaciones para las que están instalados dichos servidores.
5. Implementar herramientas de análisis de la seguridad de los servidores para informar periódicamente sobre el estado de cada servidor y verificar que todas las configuraciones, parámetros y opciones estén conformes con el estado de reforzamiento acordado para ese dispositivo y para detectar cambios no autorizados a partir de la línea base de la configuración aprobada del servidor.
6. Registrar toda la actividad de acceso del servidor y almacenar los datos de dicha actividad de una manera apropiada, en función a las Políticas de Seguridad de la Información establecidas y revisar periódicamente (al menos una vez al año) todos los controles de seguridad del servidor definidos anteriormente para asegurarse de que todavía estén vigentes.
7. **“El Proveedor”** periódicamente deberá realizar análisis de vulnerabilidades sobre los servidores asociados a la prestación de servicios objeto de éste contrato.
8. **“Banobras”**, tendrá la facultad para realizar periódicamente revisiones de cumplimiento sobre la seguridad en los servidores asociados a la prestación de servicios objeto de éste contrato.

### DESARROLLO DEL SOFTWARE.

Para garantizar el cumplimiento de los requisitos de **“Banobras”** para los códigos seguros, **“El Proveedor”** deberá:

- a) Documentar la arquitectura; componentes internos y externos, controles de seguridad, arquitectura (aplicación, seguridad, etc.).



- b) Análisis de vulnerabilidades por un tercero; Incorporar el análisis Estático y Dinámico de los códigos de seguridad en el ciclo de vida del desarrollo del software.
- c) Mitigar los problemas de seguridad identificados, durante el análisis Estático y Dinámico de los códigos antes de pasarlos al entorno de producción.
- d) Cumplir con lo establecido en la política de gestión de identidades y accesos.
- e) Establecer una gestión de sesiones acorde a las necesidades del Banco.
- f) Evitar que la aplicación permita el registro de datos maliciosos.
- g) Uso de elementos criptográficos sobre datos sensibles.
- h) Adecuada gestión de errores.

### **SEGURIDAD DE LOS ARCHIVOS DE DATOS Y BASES DE DATOS.**

Para asegurar la integridad, confidencialidad y seguridad en general de todas las bases de datos y archivos de datos utilizados para almacenar información y datos de **“Banobras”**, **“El Proveedor”** deberá:

1. Almacenar la información "Confidencial" de **“Banobras”** (por ejemplo, contraseñas, datos de los clientes, etc.) en un formato cifrado de conformidad con las mejores prácticas de la industria; y acorde al estándar de criptografía aprobado por **“Banobras”**.
2. Ubicar todos los servidores de bases de datos, servidores de archivos y repositorios que contengan datos de **“Banobras”** en un área físicamente segura.
3. Restringir todo el acceso físico y lógico a las bases de datos, archivos de datos e información y datos almacenados en éstos, así como a cualquier sistema o componente de la red relacionado con el procesamiento de transacciones según un esquema basado solo en la “necesidad de conocer o usar” de la Institución.
4. Proteger todos los accesos a las bases de datos y archivos de datos utilizando, como mínimo, una combinación de la identificación del usuario y la contraseña.
5. Cambiar todas las contraseñas de las bases de datos que vienen de fábrica antes del comienzo del procesamiento y cambiarlas posteriormente en función a las Políticas de Seguridad de la Información establecidas.
6. Registrar toda la actividad de acceso a las bases de datos y archivos de datos, y almacenar los datos de dicha actividad de una manera apropiada, en función a las Políticas de Seguridad de la Información establecidas.
7. Implementar herramientas de análisis de la seguridad de las bases de datos para revisar periódicamente las configuraciones de las bases de datos y garantizar el cumplimiento de las configuraciones base esperadas.
8. Eliminar y destruir de una manera adecuada y segura todas las instancias de cualquier información o datos de **“Banobras”** y material impreso conexo para asegurar que las transacciones y demás datos no puedan ser recuperados por personas no autorizadas.
9. Revisar en forma periódica (al menos una vez al año) todos los controles de seguridad de la base de datos definidos anteriormente para asegurar que continúan vigentes.







## SEGURIDAD DE LA RED.

Para mitigar la amenaza, riesgo e impacto de intrusiones, abuso o uso indebido del sistema o la red, **“El Proveedor”** deberá:

- a) Instalar, configurar y activar un sistema integral de protección contra intrusiones (en la red y el host), de conformidad con las mejores prácticas de la industria, para que en forma continua evite, detecte e informe la ocurrencia de ataques no autorizados a la red y en contra de sus sistemas, incluidos, entre otros, intentos de penetración y ataques por denegación de servicio.
- b) Instalar cortafuegos (firewall) para redes basados en las mejores prácticas de la industria entre los servidores y las puertas de enlace (gateways) a la red pública de modo que excluyan los protocolos de comunicación que no sean necesarios para procesar el tráfico de Internet.
- c) Registrar toda la actividad de los cortafuegos y puertas de enlace y almacenar los datos de dicha actividad.
- d) Proteger los datos contra la divulgación no autorizada durante su tránsito a través de redes públicas a **“Banobras”**, o sus agentes autorizados, o sus clientes, para garantizar la seguridad de los datos que sean propiedad de **“Banobras”** o estén relacionados con **“Banobras”**.

## PROTECCIÓN CONTRA PROGRAMAS MALICIOSOS (MALWARE).

Para mitigar la amenaza, riesgo e impacto de los virus informáticos, gusanos, troyanos y otros tipos de software malicioso, colectivamente llamado "malware", **“El Proveedor”** deberá:

1. Instalar, configurar, activar y mantener actualizado un software antivirus y antiespías (antispysware) basado en las mejores prácticas de la industria, en todos los servidores, dispositivos, computadoras portátiles y estaciones de trabajo que procesen o almacenen las transacciones y cualquier otro dato de **“Banobras”**.
2. Configurar dicho software anti-malware para invocarlo automáticamente en el arranque y ejecutarlo interactivamente de forma continua, en todos los dispositivos donde esté instalado.

## VULNERABILIDADES DE LA SEGURIDAD E INSTALACIÓN DE PARCHES DE SEGURIDAD.

Para mitigar la amenaza, riesgo e impacto de las vulnerabilidades de la seguridad en el sistema o red, **“El Proveedor”** deberá:

- a) Desarrollar e implementar un proceso para investigar continuamente las fuentes fiables de advertencias sobre vulnerabilidades de la seguridad emergentes.
- b) Identificar vulnerabilidades específicas que puedan impactar los ambientes operativos o plataformas utilizados por **“El Proveedor”** y **“Banobras”**.
- c) Evaluar la criticidad de una vulnerabilidad en relación con las operaciones generales de **“El Proveedor”** y **“Banobras”**, a fin de determinar la conveniencia de instalar el correspondiente parche de seguridad.
- d) Probar e instalar oportunamente los parches de seguridad.





## ALERTA Y ESCALAMIENTO DE PROBLEMAS Y GESTIÓN DE INCIDENTES DE SEGURIDAD DE LA INFORMACIÓN.

En el caso de pérdida, acceso no autorizado, o divulgación no autorizada de la Información Confidencial de **“Banobras”**, datos personales tratados por **“Banobras”**, u otros datos de **“Banobras”**, (cada uno de ellos una “Violación de Seguridad de la información”), **“El Proveedor”** inmediatamente y tan pronto como sea posible, después de determinar que se le ha producido una Violación de la Seguridad de la Información deberá:

1. Investigar la violación de seguridad de la información y proporcionar a **“Banobras”** la información detallada sobre la violación de seguridad de la información.
2. **“El Proveedor”** de forma inmediata, después de determinar que ha ocurrido la Violación de la Seguridad de los Datos: deberá Notificar a **“Banobras”** de las violaciones de seguridad de los datos a los siguientes correos electrónicos: [mesa.servicio@banobras.gob.mx](mailto:mesa.servicio@banobras.gob.mx) y [banseg@banobras.gob.mx](mailto:banseg@banobras.gob.mx)

## CONTROL DE CAMBIOS.

Para garantizar el cumplimiento de los requisitos de **“Banobras”** y de las mejores prácticas de la industria para el control de cambios, **“El Proveedor”** deberá:

1. Desarrollar, probar y documentar cada cambio de conformidad con la gestión de cambios, preservando la integridad, lógica continua de los datos, programas y rastros de auditoría.

## RESPALDO Y RECUPERACIÓN.

Para garantizar el cumplimiento de los requisitos de **“Banobras”** y de las mejores prácticas de la industria para el respaldo y la recuperación, **“El Proveedor”** deberá:

- a) Implementar medidas de respaldo adecuadas, incluido el almacenamiento de los archivos de datos de respaldo en lugares seguros fuera del sitio de procesamiento, para permitir la recuperación eficiente del sistema.
- b) Facilitar la reanudación de las aplicaciones críticas y actividades de negocios de una manera oportuna después de una emergencia o desastre.
- c) Mantener un plan de recuperación de desastres documentado para cada sistema crítico relacionado con **“Banobras”** y probarlo anualmente.

**“El Proveedor”** se compromete a no incurrir o participar en ningún tipo de actividad sospechosa o dañina para las instalaciones, información y/o operación de **“Banobras”**.

En caso de ocurrir algún incidente con los activos utilizados (tecnológicos o información) por causas imputables a **“El Proveedor”**, este se obliga a solucionar el problema recobrando en todo momento la operación normal de **“Banobras”** que se hubiere visto afectada por el incidente.

**“El Proveedor”** se obliga a cumplir los requerimientos para control de accesos y/o procedimientos de autorización para acceder a los activos de información de **“Banobras”** (tecnológicos e información), así como a cumplir las cláusulas de restricción para el copiado y acceso a la información que se le indiquen por parte del área requirente del servicio.





**“El Proveedor”** en este acto manifiesta bajo protesta de decir verdad que cuenta con los mecanismos necesarios para asegurar a **“Banobras”** la protección de virus y código malicioso, que pudieran surgir con motivo de la prestación de los servicios objeto de este instrumento.

### **DEVOLUCIÓN DE INFORMACIÓN.**

En cualquier momento, ante solicitud escrita de **“Banobras”**, **“El Proveedor”** devolverá toda o parte de la Información según se requiera, así como las copias que se encuentren en su poder cualquiera sea su formato. A requerimiento de **“Banobras”**, **“El Proveedor”** deberá destruir la Información y proporcionar prueba de su destrucción.

### **INCUMPLIMIENTO DE POLÍTICAS DE SEGURIDAD DE LA INFORMACIÓN.**

Será motivo de la aplicación de la pena convencional más alta establecida en el contrato por cada día natural de atraso en la atención de las “Políticas de Seguridad de la Información”, que le sean aplicables con motivo de la prestación del servicio objeto del presente contrato.

